TIGRE
PARA CAMPEONES!
EL ZAPATO DE FUTBOL de CALIDAD!
Manaco

PRESENCIA

MATUTINO FUNDADO EL 28 DE MARZO DE 1952
AÑO XXIII- No. 5.799- LA PAZ, BOLIVIA, SABADO 27 DE JULIO DE 1974- 14 PAGINAS $b. 2.00

Manaco
PARA EL PIE JUVENIL.
MOD. 28
CALIDAD DURACION!

DEBATES SOBRE WATERGATE (Washington, 26 AP).- Paul Sabarnes, representante demócrata por Maryland, en el debate ante la comisión judicial que se lleva a cabo en la Cámara para considerar artículos del juicio político, Arriba, a la izquierda, está el presidente de la Comisión. (Radiofoto AP).

Aclaración categórica

Argentina rechaza versión de posible apoyo a Ovando

El gobierno argentino rechazó la versión de que el ex-Presidente Alfredo Ovando Candia cuenta con el apoyo de las Fuerzas Armadas de aquel país para retornar al poder, señalando fuentes oficiales de que la Argentina es respetuosa de los principios de no intervención en los asuntos internos de otros Estados.

La versión, difundida por el Ministro del Interior, Cnl. Juan Pereda, surgió de una carta interceptada al jefe del Partido Demócrata Cristiano, Benjamín Miguel, quien, desde Asunción, informó a los organismos de dirección de su partido sobre las actividades y situación de los grupos izquierdistas en el exilio.

En esa carta, interceptada por los organismos de seguridad del Estado y leída por el Ministro Pereda Asbún en conferencia de prensa, Benjamín Miguel expresaba su sorpresa por haber encontrado en Buenos Aires al Gral. Alfredo Ovando Candia, quien sostuvo que contaba con el apoyo de las Fuerzas Armadas argentinas para su retorno al poder y que su propósito era intervenir en las elecciones ya anunciadas como candidato presidencial.

El gobierno argentino rechazó la versión contenida en la carta interceptada a Benjamín Miguel, según señala un despacho de la agencia Associated Press, desde Buenos Aires, recibido en nuestras teletipos. El despacho dice:

BUENOS AIRES, 26 (AP).- El gobierno argentino calificó de "descabellado" el que las Fuerzas Armadas hubieran ofrecido apoyo al Ex Presidente de Bolivia, Alfredo Ovando, para retomar el poder.

El Ministro de Defensa Nacional, Angel F. Robledo, respondió así cuando los periodistas le pidieron comentarios sobre cables procedentes de La Paz.

Los informes atribuian a Ovando haber revelado que tenía apoyo de militares argentinos para recuperar el poder.

Cuando los periodistas interrogaron a Robledo sobre el particular, el Ministro dijo que eso es "descabellado", añadiendo que no tiene ningún asidero.

Por otra parte, otras fuentes recalcaron que el gobierno argentino es respetuoso de los principios de no intervención en los asuntos internos de otros estados.

"Las declaraciones del Gobierno son falsas", dice Benjamín Miguel

El Jefe del Partido Demócrata Cristiano, Benjamín Miguel, ha rechazado desde la ciudad de Caracas las acusaciones que le hiciera el Ministerio del Interior acerca de la participación de su partido en el complot subversivo debelado en los últimos días, que fuera atribuido a la extrema izquierda. El jefe político ha enviado un cablegrama, en que califica de falsas las declaraciones del gobierno.

El Ministro del Interior, Cnl. Juan Pereda Asbún, en conferencia de prensa denunció que un plan subversivo inspirado por la extrema izquierda y en el que participaban algunos oficiales dados de baja de las Fuerzas Armadas, había quedado desbaratado, añadiendo que el golpe subversivo debía estallar hasta fin del presente mes.

En la oportunidad, involucró al Partido Democrata Cristiano en la conjura subversiva y exhibió ante la prensa una carta del jefe de ese partido, Benjamín Miguel fechada en Asunción y que fuera interceptada por los organismos de seguridad del gobierno. Tal carta fue presentada como prueba de la participación de Benjamín Miguel, actualmente exiliado, en el plan subversivo.

Al respecto, Benjamín Miguel ha enviado el siguiente cablegrama desde Caracas, donde se encuentra actualmente.

"La imputación hecha por el gobierno de Banzer constituye un infundio y un recurso propio de toda dictadura para desviar al exterior el problema interno del hambre, la injusticia y la falta de libertad del pueblo. Es clara la intención del gobierno de Banzer el provocar distanciamiento en el país con la hermana República Argentina para cumplir oscuros y antinacionales intereses foráneos y obtener, al mismo tiempo, que los países democráticos cierren sus puertas a los exiliados bolivianos. Las declaraciones del gobierno son falsas."

ACLARACION DE PDC-PRA-MNRI

Entre tanto, la alianza PDC-PRA-MNRI, en un nuevo pronunciamiento, formula aclaraciones respecto a la conferencia de prensa del Ministro del Interior. El documento dice:

"1º.- El señor Ministro del Interior por las informaciones dadas a la prensa, ratifica públicamente que nuestra ALIANZA PDC-PRA-MNRI es la única realidad política del país por su esencia nacionalista, democrática y popular.

2º.- Asimismo, se evidencia que LA ALIANZA nada tiene que ver con los grupos de la extrema izquierda, pues, por el contenido de las dos informaciones una, la relación del señor Ministro y otra-coincidente- la supuesta carta del Dr. Benjamín Miguel en ninguna de sus partes presenta a LA ALIANZA comprometida con la extrema izquierda.

3º.- En la posibilidad de admitir que hubiera sido interceptada la supuesta correspondencia, la ALIANZA se detiene en transcribir el Articulo Veinte de la Constitución Política del Estado que a la letra pertinente dice: "Son INVIOLABLES la correspondencia y los papeles privados, los cuales no podrán ser incautados...NO PRODUCEN EFECTO LEGAL LOS DOCUMENTOS PRIVADOS QUE FUEREN VIOLADOS O SUSTRAIDOS" por lo expuesto se establece que una correspondencia privada violada, de ningún modo puede constituirse en prueba legal que merezca fe, sirviendo solo de utilidad a los fines que persigue el Gobierno"

Acusan a Nixon de perpetuar a 11 gobiernos dictatoriales

Bolivia figura en la lista del senador Cranston

- WASHINGTON, 26 (AP).- El senador Alan Cranston dijo que el gobierno de Nixon está perpetuando los gobiernos dictatoriales en 11 países de América Latina mediante ayuda económica y militar por un total de 358,8 millones de dólares.

Crasnston pidió al Secretario de Estado Henry A. Kissinger que justificaría el programa de ayuda y dijo que este constituye una "adulteración de la riqueza y de la buena voluntad de Estados Unidos"

Los 11 países latinoamericanos fueron incluidos en una lista de 57 gobiernos "autoritarios" que, de acuerdo con Cranston, recibirán 5.1 mil millones de dólares en ayuda militar y económica durante el actual año fiscal.

Al destacar que el déficit previsto en el presupuesto de 1974 se calcula entre dos mil y cuatro mil millones de dólares, Cranston dijo que este podría equilibrarse mediante la supresión del citado gasto de 5,1 mil millones de dólares.

Los funcionarios del Departamento de Estado no han puesto en duda las cifras del senador, pero afirman que seis de los 11 países latinoamericanos mencionados por este, no constituyen exactamente dictaduras ya que tienen "cierta forma de gobierno constitucional".

Entre estos países figuran Brasil, Guatemala, Nicaragua, Paraguay, Panamá y Uruguay.

Los restantes cinco países de la lista de Cranston son BOLIVIA, Chile, Haiti, Honduras y Perú.

De los 358,8 millones de dólares previstos 129,4 están destinados a ayuda militar la que, según Cranston, está siendo utilizada por estos países para "aterrorizar y subyugar a sus propios pueblos".

El Departamento de Estado y el Pentágono han justificado reiteradamente la ayuda y el programa de ventas de equipo militar a América Latina en base a que su cancelación sólo resultaría en un aumento en las compras de armas de los países del hemisferio a fabricantes europeos.

El gobierno pidió que el límite máximo actual para efectuar ventas a crédito de equipo militar a América Latina fuera elevado de 150 a 200 millones de dólares.

Durante una audiencia que tuvo lugar el miércoles en el Senado, el senador Hubert H. Humphrey puso en duda la conveniencia de llevar a cabo la propuesta de Cranston de poner fin a la ayuda económica a estos países.

El ex vice presidente dijo que la única consecuencia que se derivaría de una m... ese tipo sería la de aumentar las privaciones de las personas que el programa estaba llamado a ayudar.

A continuación se relacionan los países de la lista de Cranston con expresión de la ayuda económica y militar propuesta para el año fiscal de 1975:

BOLIVIA, 29,5 millones de dólares en ayuda económica y 6,5 millones en ayuda militar; Brasil, 8,5: millones y 60,8 millones; Chile 63,7 y 21,3 millones; Guatemala 19 y 2,4 millones; Haiti, 10,9 y 200.000 dólares; Honduras, 23. 5 y 4,7 millones; Nicaragua 29,1 y 4,5; Panamá 21,7 y 600.000 dólares; Paraguay, 5,4 y 2,4 millones Perú, 17,3 millones y 21,2 millones, y Uruguay, 800.000 dólares y 4,7 millones de dólares.

Opinión de Castro sobre "Watergate"

MIAMI, 26 (AP).- El Primer Ministro cubano Fidel Castro dijo hoy que el escándalo de Watergate demuestra que CIA (Agencia Central de Inteligencia de Estados Unidos) "es más apta "para "arruinar la presidencia norteamericana que para derrocar a la revolución cubana"

Castro, en un discurso por radio y televisión en conmemoración del comienzo de su revolución, se refirió a los ex-agentes de la CIA que ingresaron a la sede del partido demócrata nacional en el hotel Watergate en Washington, en junio de 1972.

En su discurso escuchado en Miami, Castro también expresó que la Organización de los Estados Americanos (OEA) había sido un instrumento internacional de Agresión contra Cuba y ahora es un "cadáver putrefacto."

Con referencia al asunto Watergate, el Primer Ministro cubano declaró en medio de estruendosos aplausos de millares de personas congregadas en la ciudad de Matanzas, al oeste de La Habana.

"Los mercenarios entrenados por la CIA en espionaje, sabotaje y subversión, fueron empleados para espiar y robar documentos en la sede del partido democrata de los Estados Unidos... esta acción, y el escándalo ha ocasionado, las complicaciones que ha originado, demuestran que la CIA y sus mercenarios fueron mas aptos para arruinar la presidencia norteamericana que para derrocar a la revolución cubana".

Añadió que el actual presidente de Estados Unidos "no está ya seguro de cumplir su actual mandato"

Esta es la primera vez que Castro menciona el escándalo Watergate en un discurso público.

Elogió al Perú, Argentina y Panamá por luchar contra lo que el llamo imperialismo y dijo que el presidente mexicano Luis Echeverría en su actual gira por Sudamérica había condenado "el bloqueo criminal contra nuestra patria".

El Líder cubano dijo que "voceros del gobierno de Venezuela" también habían expresado públicamente la necesidad de una normalización de relaciones con Cuba.

Pero no hizo mención de la especulación de que su gobierno está considerando un acercamiento con los Estados Unidos.

El discurso fue el corolario de festejos en honor del ataque el 26 de julio de 1953 contra los cuarteles del ejército en Moncada, Santiago de Cuba. A pesar de la derrota de un grupo rebeldes dirigidos por Castro, el Primer Ministro considera esa fecha como el comienzo de la revolución que derrocó al exdictador Fulgencio Batista en 1959

Castro dijo que espera que "en los próximos meses, varios otros países latinoamericanos establecerán relaciones diplomáticas y económicas con nuestro país."

Los gobiernos de este hemisferio están divididos en una "minoría de lacayos que obedecen a los dictados del imperialismo" y una mayoría que no está dispuesta a continuar obedeciendo semejantes órdenes añadió.

"Con esa mayoría de gobiernos capaces de llevar adelante una política exterior independiente, nuestro país está listo a colaborar en forma constructiva en todo lo que conduzca a la integración económica y defensiva de los pueblos de l... América Latina"

TANQUES TURCOS EN NICOSIA (Nicosia, Chipre, 26 AP).- Tanques turcos pasan frente al hotel Saray, en sector turco de Nicosia. Sobre un edificio cercano hay una fotografía de Kemal Ataturk, fundador de la moderna república turca. (Radioforo AP).

Consejo de Seguridad se reúne

NUEVA YORK, 26 (AP).- El Consejo de Seguridad de las Naciones Unidas fue convocado hoy a otra sesión especial sobre la crisis de Chipre a solicitud del gobierno chipriota que dice que puede estallar la lucha de nuevo en cualquier momento debido a las violaciones por Turquía del cese al fuego.

El Presidente de Chipre Glafcos Glerides dijo en Nicosia, "el tiempo se agota. Será con gran renuencia que me presentaré ante el pueblo griego de Chipre para invitarlo a pelear hasta el último hombre y hasta el fin"

El Embajador chipriota en las Naciones Unidas, Zenón Rossides, dijo en la carta al Consejo de Seguridad que pidió la tercera sesión especial sobre Chipre en una semana por lo que él llama "el grave deterioro de la situación en Chipre por medio de la violación continua y flagrante del cese al fuego por Turquía"

Grecia y Turquía se hicieron cargos mutuos de violaciones de la tregua al amanecer en el segundo día de la Conferencia de Paz en Chipre que se efectúa en Ginebra, con Gran Bretaña como participante y Estados Unidos como observador.

Gana apoyo posición de llevar a Nixon a un juicio político

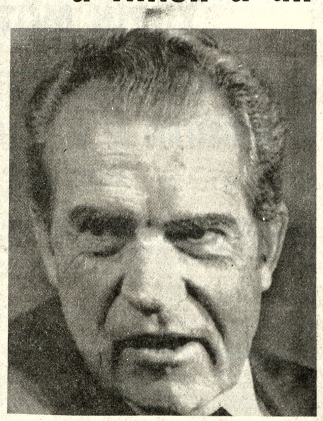

NIXON (San Clemente, 26, AP).- El Presidente Nixon habla durante una reunión con el Ministro de Relaciones de Alemania Occidental, Hans Dietrich, esta mañana en la Casa Blanca de California. (Radiofoto AP).

WASHINGTON, 26 (AP).- El Comité Judicial de la Cámara de Representantes inició hoy su debate sobre los cargos específicos contra el Presidente Nixon, con fuerte y evidente apoyo mayoritario en favor de enjuiciamiento político.

Se consideraba probable hacia el fin de la jornada un voto final en por lo menos uno de los dos propuestos artículos de encausamiento.

Sobre la base de las declaraciones públicas formuladas durante los dos primeros días del debate difundido a toda la nación, parecía probable que por lo menos siete republicanos se unirían a los 21 demócratas para recomendar la destitución de Nixon de su cargo.

El comienzo de la hisiórica sesión se postergó durante una hora, mientras el titular Peter Rodino, demócrata, trabajó con el personal del organismo investigador para modificar los propuestos artículos según las objeciones de algunos miembros.

La reelaboración de un artículo vinculado con acusaciones de obstrucción de la justicia, fue propuesta por el representante demócrata Paul Sarbanes. Sus revisiones tendieron a un lenguaje mas específico, pero no hicieron mayores modificaciones sustanciales del mensaje original presentado el miércoles por el legislador demócrata Harold Nahae.

Cualquier artículo de juicio político aprobado por el Comité pasaría a la Cámara de Representantes en pleno, donde se requeriría un voto mayoritario para enjuiciar al Presidente y precipitar un juicio en el Senado, Los artículos podrían ser enmendados por la Cámara.

Se requeriría en el Senado un voto de dos tercios para la convicción y la destitución del Presidente.

Antes de pasar a la consideración de los artículos, el Comité rechazó por 27-11 una moción del representante republicano Robert McClory de postergar el debate en la esperanza de obtener las grabaciones requeridas al Presidente Nixon. Los republicanos y un demócrata James Mann, apoyaron la propuesta de McClory.

"Presid

Presionaría más firmemente en favor de esto si tuviese alguna seguridad de que se harán disponibles las grabaciones", comentó McClory. "Tengo una firme sospecha de que no hay intención de hacer disponible este material al Comité"

Ford sostiene que Nixon no debe renunciar

- CHICAGO 26 (AP).- El Vicepresidente Gerald Ford dijo hoy que aunque la Cámara de Representantes vote en favor del enjuiciamiento político de Nixon, este no debería renunciar.

"Una persona que renunciara bajo dichas circunstancias podría ser acusada de admitir su culpabilidad", precisó el vicepresidente en conferencia de prensa. "El piensa que es inocente, yo pienso que el es inocente y por lo menos diez miembros del Comité Judicial de la Cámara de Representantes piensan que él es inocente".

"Pienso que para él renunciar sería un grave error", afirmó.

Ford censuró nuevamente a los miembros demócratas del comité quienes, dijo votarían por el juicio político para contrarrestar la elección de 1972.

Advertencia sobre el peligro del hambre a escala mundial

- MOSCU, IDAHO, 26 (AP).- Sólo una rápida transición hacia la energía solar y atómica, combinado con el control demográfico, podrá evitar el espectro de la muerte por inanición a escala mundial, dijo David Pimentel, economista de la Universidad Cornell.

El mundo ha vivido en una "orgía energética" durante los últimos 125 años, periodo en que ha malgastado sin consideración alguna de sus reservas de carbón y petróleo.

Pimentel habló ayer en la sesión de apertura de la reunión de la Asociación de Economistas Agrícolas del oeste del país que tiene lugar en la Universidad de Idaho.

Los modernos métodos agrícolas emplean enormes cantidades de combustibles fósiles, dijo Pimentel, y agregó que por ello constituiría un grave error exportar a los países en desarrollo, para contrarrestar la tecnología agrícola norteamericana.

"La agricultura de los países en desarrollo debe continuar haciendo un uso intensivo del trabajo humano como fuente energética", señaló el profesor.

"Si el resto del mundo adoptase súbitamente los sistemas de producción y consumo de alimentos de Estados Unidos, las reservas conocidas de petróleo del globo durarían sólo diez años".

El principal problema a que hace frente la agricultura en la actualidad es el de estudiar la forma en que pueda obtenerse la mayor cantidad posible de alimentos en base a una menor aplicación de combustible fósiles, señaló.

Es preferible utilizar los combustibles fósiles como fertilizantes productoss químicos agrícolas que como combustible, dijo su rendimiento es mayor, dijo Pimentel.

Los equipos de irrigación, sin embargo, deben ser tratados con carácter prioritario cuando sea posible utilizarlos para impulsar la producción alimenticia sustancialmente.

Aun en presencia de medidas de conservación de energía, los combustibles fósiles que restan no durarán mucho si la problación sigue creciendo, agregó.

"Afortunadamente, sin embargo, la sabiduria humana puede comprender el hecho de que un mundo superpoblado será deficiente en alimentos y otras necesidades", señaló Pimentel.

"A medida que transformamos nuestras reservas de energia en una cada vez más creciente masa de protoplasma humano, nuestro camino hacia la muerte por inanición se aproximará, concluyó.

Los turcos siguen avanzando en Chipre

- Varios corresponsales extranjeros consiguieron llegar a Chipre en estos días, como acompañantes de las tropas turcas en operaciones. El siguiente es el testimonio de Patrick Massey, cuya nota representa a todos los periodistas que tomaron parte en ese desplazamiento.

- KYRENIA, CHIPRE, 26 (AFP).- Los refuerzos turcos avanzaban hoy viernes en Chipre hacia la línea de cese de fuego, a bordo de camiones y tanques, mientras la flota desembarca en las costas pertrechos y municiones.

Convoyes de cinco a seis vehículos circulaban por la ruta nacional que enlaza Kyrenia con Nicosia.

Un responsable turco, Rauf Denktash, dijo a los periodistas: "El ejército turco progresa. La única manera de contener a Turquía es impedir que los griegos contiúen sus ataques contra los poblados turcos".

Aunque rehusó dar información sobre los desplazamientos de sus tropas. Denktash señaló que el objetivo turco sigue siendo la protección de los chipriotas turcos.

Más adelante dijo: "El Presidente Clarides me telefoneó para decirme que la guerra puede reiniciarse dentro de unas horas, y le respondí que el único modo de arreglar el conflicto es utilizar la via diplomática entre las potencias garantes".

Sobre la playa donde los turcos desembarcaron hace ya seis días, se trasladaban municiones de cuatro barcazas a los camiones que aguardaban.

Segun Denktash, "la campaña donde los adversarios dicen que los turcos no respetan el cese de fuego no sirve para otra cosa que cultar los ataques contra poblados turcos en toda la isla".

Acompañado por un miembros del servicio oficial de prensa turco, este corresponsal abordó luego un elicóptero para llegar a un campo ubicado a mitad de camino entre Kyrenia y Nicosia.

Al descender, se advirtió que cuatro grandes tanques marchaban en dirección a la capital chipriota.

Otra vez en contacto con Denktash, el portavoz insistió:

"Evitamos tacar a los griegos, todo o que hacemos es impedir qu se ataque a los turcos". Muj res y niños saludaban calurosamente, cerca de allí, el pasaje de los soldados turcos hacia otras posiciones.

ACTRIZ EMOCIONADA.- (Atenas, 26, AP).- La artista internacional de cine Melina Mercury grita emocionada poco después de haber descendido del avión que la condujo hoy de retorno a su patria, Grecia, después de siete años de exilio. (Radiofoto AP).

Presidente Clérides amenazó con reanudar la lucha contra Turquía

NICOSIA, 26 (AP).- El Presidente Glafcos Clerides amenazó hoy con reanudar la lucha en Chipre a fin de poner fin a los avances turcos en la isla.

Fuentes informadas dijeron en la sede de las Naciones Unidas en Nueva York que algunos choques se habían librado ya cerca de Kyrenia, sector donde los grecochipriotas resistieron los intentos turcos de ampliar su cabeza de puente en la costa norte.

Por otra parte, testigos oculares en Turquía informaron haber presenciado el envío de suministros y refuerzos a Chipre. El consejo nacional de seguridad en Ankara instó al gobierno a que adoptase "todas las medidas necesarias" para proteger a los turcochipriotas.

Clerides denunció en una conferencia de prensa en esta capital que Turquía había violado la tregua auspiciada por Naciones Unidas mediante el apoderamiento masivo de territorios, y advirtió que reanudaría la lucha a menos que dicho país pusiera fin a estos avances.

Clerides declaró: "el tiempo se agota. Será con la mayor renuencia que invitaré al pueblo griego de Chipre a que se incorpore a la lucha hasta el último hombre y hasta el fin".

"No puedo seguir impidiendo por más tiempo que la fuerza nacional y otras fuerzas en la república adopten contramedidas".

Fuentes diplomáticas y militares afirmaron anteriormente que los turcos estaban reforzando sus unidades de invasión y apoderándose de nuevos territorios en varios frentes en violación de la tregua que lleva ya cuatro días de establecida.

Clerides comentó: "Hay dos elementos del otro lado: turcochipriotas, con los que deseo la hermandad, y las fuerzas turcas de invasión, que me están obligando a tomar una decisión que detestaría tener que adoptar".

Señaló que no atribuía la responsabilidad de las dificultades surgidas a los turcochipriotas -a los que los grecochipriotas superan numericamente en una proporción de cuatro a uno- cuyos líderes, según afirmó, concuerdan en que debe evitarse el derramamiento de sangre.

Pero el Presidente agregó: "infortunadamente, los dos elementos no pueden separarse, y las consecuencias las sufrirán en gran medida el pueblo turcochipriota".

Clerides expresó que Turquía ha casi duplicado su territorio desde que la tregua entró en vigor el lunes por la tarde.

Estabilidad en el Partido Comunista de Unión Soviética

MOSCU, 26 (AP).- La jefatura del Partido Comunista Soviético exhibió hoy estabilidad y cohesión al mantenerse a los más altos líderes del gobierno por otros cuatro años de gobierno colectivo.

La decisión del Partido Comunista fue aprobada unánimemente por el Soviet Supremo, el parlamento simbólico del país.

Con total ausencia de debate, 1.517 delegados de todo el país se abocaron a la elección del gobierno y aprobaron la opción del Premier Alexei Kosygin en una hora y cinco minutos, ni una sola mano se elevó en oposición al Partido Comunista.

El Jefe del Partido Leonid Brezhnev designó personalmente a Kosygin y el Presidente Nikolai Podgorny, y la reelección de ambos se aseguró con un estallido de aplausos estudiados y brazos en alto.

Al contrario de su colega Podgorny, el severo Kosygin declinó votar por sí. Permaneció sentado cruzado de brazos mientras se procedió a la elección durante diez segundos.

Los resultados de la elección eran seguros horas antes de la asamblea de amas de casa uzbekas, lecheras siberianas y mineros ucranianos entrara siquiera al palacio del Kremlir para votar.

La sesión del Sovie Supremo, la primera convocada después de las elecciones de junio para los delegados, sólo se destacó por reflejar la pronosticada decisión del partido de continuar la imagen pública del gobierno tripartito que comenzó hace diez años con el desplazamiento de Nikita Kruschof.

Pese a la habitual ola de rumores de imminentes purgas que precedieron cada convocatoria de elección de Soviet Supremos, todos los principales funcionarios del gobierno y ministros fueron reelectos en sus cargos.

Túnel carretero en cordillera andina

SANTIAGO, JUL 26 (AFP).- Se iniciarán en breve los trabajos de perforación de un nuevo túnel carretero entre Chile y Argentina a través de la Cordillera de Los Andes, informó el director general de obras públicas.

El ingeniero Omar Barraza; señaló que tuvo conversaciones recientes con los integrantes de la comisión de integración lisca chileno - argentina, para iniciar los trabajos.

Añadió que el nuevo túnel será dedicado exclusivamente al paso de vehículos terrestres mientras que el antiguo: continuará sirviendo la via ferroviaria entre ambos paises. El ingeniero Barraza calculó que el trabajo por ambos lados de la frontera finalizará en un plazo aproximado de dos a tres años

Proyecto de ley de hidrocarburos estudiará el congreso de Argentina

BUENOS AIRES, 26 (AP).- La Presidenta Isabel Perón envió anoche al congreso un proyecto de ley de hidrocarburos, de fuerte tono nacionalista, que establece la propiedad estatal "inalienable e imprescriptible" sobre todos los yacimientos.

Declara, al mismo tiempo, "servicio público" a todas las actividades referentes a la exploración, explotación, almacenamiento y transporte de hidrocarburos líquidos, sólidos y gaseosos, determinando que los entes gubernamentales Yacimientos Petrolíferos Fiscales (YPF) y gas del Estado ejercerán en exclusividad esas actividades. Pero podrán celebrar contratos de obras y servicios con empresas privadas, aunque siempre y cuando esos contratos "... no importen pagos en especie o delegar total o parcialmente prerrogativas y facultades inherentes al servicio público".

El proyecto será seguramente aprobado por el congreso, donde el movimiento peronista gobernante cuenta con amplia mayoría. Por otra parte, el principal partido opositor, la Unión Cívica Radical (UCR) y los legisladores de la izquierda, comparten la posición peronista en materia de hidrocarburos y seguramente también apoyarán la iniciativa. El espíritu de la nueva legislación, de corte nacionalista, significa un cambio de 180 grados con relación a la ley de hidrocarburos que hizo sancionar en 1967 el ex presidente militar, General Juan Carlos Onganía, que autorizaba el otorgamiento de concesiones a empresas privadas extranjeras. El proyecto está inspirado en la llamada "constitución peronista" de 1949, derogada por los militares que derrocaron al extinto Presidente Juan D. Perón en 1955.

En un mensaje que acompaña al proyecto, la presidenta Perón y el Ministro de Economía, José B. Gelbard, dicen a los legisladores que es propósito del gobierno recuperar para YPF la explotación, refinación y venta de los hidrocarburos y que desconocerá "... todo presunto derecho adquirido por los consorcios internacionales en el abastecimiento local".

También agrega que "... la expansión del mercado debe ser exclusiva para Yacimientos Petrolíferos Fiscales", lo cual congela de hecho cualquier posible aplicación de las firmas privadas. Tanto Esso, filial de Exxon de los Estados Unidos, como Shell, del consorcio anglo-holandés Royal Dutch Shell, tienen en conjunto, en la actualidad, un 35 por ciento del mercado interno de venta de combustible correspondiendo a YPF el 65 restante.

MAL MOMENTO.- Madrid (AP).- El aprendiz de matador, el español Jorge Motril es lanzado por los aires durante su actuación del domingo pasado en la plaza de Vista Alegre. (Radiofoto AP).

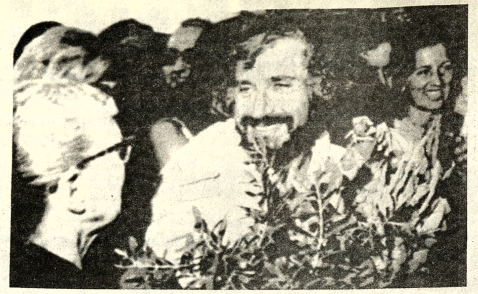

LIBRE.- Atenas, (AP).- Petros Karalambopoulos, uno de los 46 prisioneros liberados por el nuevo gobierno griego, aparece entre parientes y amigos después de desembarco de la nave "Skiron". (Radiofoto AP).

Cosmonautas rusos transmitieron mensaje en clave desde el Soyuz

WASHINGTON, 26 (AP).- Dos cosmonautas rusos transmitieron a la tierra mensajes en clave durante el reciente vuelo espacial de la Soyus 14 lo que ha suscitado aquí especulaciones de que probaron nuevos dispositivos militares de reconocimiento.

Los observadores norteamericanos dijeron que las palabras y los mensajes en clave fueron utilizados a fin de impedir que las estaciones norteamericanas de rastreo conocieran los resultados de sus pruebas.

Las fuentes aquí dijeron que es posible que los cosmonautas hayan efectuado pruebas con dispositivos destinados a ser utilizados en satélites no tripulados, o quizá en futuros vuelos tripulados de trripulaciones militares.

Tanto Popovich como Artyukin son oficiales del ejército, y es de señalar que esta es la primera tripulación de miembros todos militares que viajan a bordo de una Soyuz en cuatro años.

Popovich y Artyukin fueron lanzados al espacio el 3 de julio y dos días más tarde acoplaron su nave a la estación espacial Saluyt 3 donde permanecieron durante dos semanas.

Los funcionarios norteamericanos consideran que el principal propósito del vuelo, según expresaron los soviéticos, fue el Yaic, técnica a poner en práctica con vista al vuelo conjunto soviético-norteamericano que tendrá lugar el año próximo.

Presidenta argentina en el acto de homenaje a Eva Perón

BUENOS AIRES, 26 (AP).- La Presidenta Isabel Perón encabezó hoy el acto central de homenaje a Eva Perón, fallecida en 1952, en momentos en que emergía como una figura de enorme gravitación, junto al extinto presidente Juan D. Perón de quien fue su segunda esposa.

El 22 aniversario de quien fuera conocida popularmente como "Evita", también fue recordado en todo el país con actos y ceremonias que se realizaron dentro de un austero marco.

El gobierno prohibió, un acto público que la izquierda peronista pensaba realizar en un estadio de futbol y donde se esperaba que volvería a demostrar el poder de movilización que caracteriza a esa ala del heterogéneo movimiento gobernante.

La ceremonia principal consistió en una misa que fue oficiada en la Catedral Metropolitana, a unos 200 metros de la casa de gobierno, y que contó con la presencia de la señora de Perón, de 43 años; ministros de su gobierno; autoridades de los Poderes Legislativo y Judicial; altos jefes militares y dirigentes gremiales.

Luciendo un sencillo vestido, negro, la señora de Perón participó de la misa de quien ella misma ha calificado como "una servidora de los pobres y de los humildes". El Cardenal Antonio Caggiano, Arzobispo de Buenos Aires, dijo que Evita lucho "... por los desvalidos, humildes, pobres, a quienes atendió y sirvió.

Rigen nuevos precios de los combustibles en el Uruguay

MONTEVIDEO, 26 (AP).- Comenzaron a regir hoy los nuevos precios de los combustibles y de transporte ferroviario, en medio de la apresión de la población que viene enfrentando una oleada ininterrumpida de aumentos que prosiguen deteriorando sus economías.

El gobierno del Presidente Juan M. Bordaberry volvió el jueves a decretar otra serie de aumentos que se estima tendrán mayor incidencia en la inflación galopante que vive el Uruguay.

En seis meses, según el gobierno, el costo de la vida subió un 34.91 por ciento.

En junio había aumentado todos los productos de consumo imprescindibles, acompañandola de un aumento salarial del 16 por ciento para la actividad privada y 18.5 por ciento para los funcionarios estatales.

Ahora, volvió a incrementar los combustibles y bebidas con porcentajes que van del 16 al 25 por ciento. En enero, los combustibles habían sido aumentados un 122 por ciento, con lo que este país pasó a tener la gasolina mas cara del mundo, según una estadistica del exterior.

Ello determinó una disminución en la venta de l gasolina del 20 por ciento, co respecto a 1973, según revel hoy el gerente de la unión de na fteros del Uruguay Julio C Bustelo.

Gobernador de Mozambiqu renunció con su gabinete

LISBOA, 26 (AP).- El Gobernador General de Mozambique y todos los miembros de su gabinete renunciaron a sus cargos, según se anunció hoy aquí oficialmente.

Henrique Soares de Melo comunicó ayer su decisión de renunciar poco después de conocerse que el gobierno portugués del presidente Antonio de Spinola había creado una junta militar para gobern en dicho territorio, medida q ha sido adoptada ya en Angol

Hasta el momento no conoce oficialmente si renuncia de Soares de Melo f adoptada como protesta cont el establecimiento de la ju por parte del gobierno.

El Gobernador General Angola, Silvino Silverio Ma ques, fue llamado a esta capi la semana pasada y dijo que l bia sido sustituido por una jun militar.

Tanto Marques como Soar de Melo habían asumido s cargos el pasado 11 de junio.

Sin embargo, circular versiones sin confirmar de q se daría a Melo un cargo en junta de Mozambique, aunque ex gobernador no es de e tracción militar.

Según otros despachos oficiales, el general Carl Galvao de Melo, miembro de Junta Nacional de Salvación q depuso al ex Primer Minis Marcello Caetano el 25 de abr seria designado Jefe de la Jun de Mozambique.

El comunicado del gobier explica hoy en parte la decisi de crear las juntas:

"Se han creado juntas mi tares para funcionar en Ang y Mozambique, aunque el jefe esta última no ha sido designa aún.

"La creación de estas junt se hizo necesaria en vista de graves incidentes q ocurrieron recientemente Angola, y principalmente debi a la necesidad de reforzar autoridad del gobierno, e pecialmente para hacer frent posibles futuras amenazas incidentes callejeros.

Hoy en la historia

Hoy es sábado 27 de julio, día 208 de 1974. Faltan 157 para terminar el año.

—EN UN DIA COMO HOY:

1214 - El Rey francés Felipe Augusto derrota en Bouvines a una coalición europea y asegura el poder a la monarquía de los Capetos.

1689 - Los indios de la tribu Iroquois hacen una matanza de colonos franco canadienses en Lichine, cerca de la actual Montreal.

1694 - Queda constituido el banco de Inglaterra.

1795 - España y Francia firman un tratado de paz, cediendo aquella su parte de la isla española.

1830 - Estalla en París, la revolución que derrocara al archiduque Carlo X.

1836 - Nace el poeta italiano José Carducci.

1839 - Comienza la guerra del opio entre China y Gran Bretaña, tras confiscar y quemar los chinos cargamentos británicos de opio.

1867 - Nace en La Habana el compositor Enrique Granados.

1890 - Se suicida de un tiro el pintor holandés Vicent van Gogh.

1915 - Estalla una revolución en Haiti.

1927.- Bélgica y Portugal hacen ajustes fronterizos en el Congo.

CUMPLE AÑOS HOY: El director de orquesta Igor Markevitch, 62.

PENSAMIENTO DE HOY: Los vencidos no tienen historia - Romain Roland, escritor francés (1866-1944).

EL VEHICULO IDEAL CON LA COMODIDAD Y TERMINACION DE UN AUTO DE PASEO

YA LLEGO!!!

Véala hoy mismo en

FIAT

TURIN MOTORS

Socabaya 265

CONSEJO NACIONAL DE REFORMA AGRARIA

COMUNICADO

La Presidencia del Consejo Nacional de Reforma Agraria, pone en conocimiento de todas las personas que poseen tierras interesadas en legalizar la tenencia de las mismas, las siguientes disposiciones:

a) Cumpliendo la fase de titulación, todas las propiedades en el territorio de la República deben concluir su mensura hasta el 31 de diciembre de 1975, para lo que la Presidencia de este Consejo destacará Brigadas Móviles las que operarán en los distintos lugares precisamente hasta la fecha indicada.

b) Los propietarios que a la fecha por cualquier motivo hubieran omitido la mensura de sus parcelas dentro del proceso agrario deben formular su solicitud escrita o verbal a las Brigadas Móviles que se encuentran en su jurisdicción o cualquier juzgado agrario fijo provincial o departamental, con objeto de que se destaquen las respectivas comisiones jurídico-técnicas que cumplan con las mensuras para su trámite en el proceso agrario hasta la titulación.

c) Cabe reiterar que todo el trámite agrario desde la mensura de los terrenos hasta la entrega del Título Ejecutorial, tiene carácter absolutamente gratuito.

d) Todo caso especial o negligencia, tanto en la tramitación como en cualquier estado de la causa, será de exclusiva responsabilidad de los renuentes, fijándose como plazo para la inscripción y registro de las propiedades aun no mensuradas hasta el día 30 de octubre de 1975, quedando por cuenta de los interesados cualquier proceso agrario iniciado en fecha posterior, sin perjuicio de aplicar las sanciones correspondientes.

La Paz, 25 de julio de 1974

ADMINISTRACION AUTONOMA DE ALMACENES ADUANEROS A.A.D.A.A.

PRIMERA CONVOCATORIA
Nº 1/74

Por disposición de la Junta Directiva de la Administración Autónoma de Almacenes Aduaneros, se convoca a las Empresas Constructoras de 1ra. y 2da. categoría a presentar propuestas con las formalidades establecidas en el Decreto Ley de Licitaciones y Contrato de Obras Nº 10120 de 2 de febrero de 1972 para la ejecución de la siguiente obra:

REMODELACION Y AMPLIACION DE ALMACENES PROVISIONALES DESTINADOS A LA ADMINISTRACION AUTONOMA DE ALMACENES ADUANEROS EN LA CIUDAD DE SANTA CRUZ.

Los planos, pliegos de especificaciones y demás documentos del contrato, pueden adquirirse en el Departamento Administrativo de AADAA (Edificio Combinado de Almacenes y Aduana) El Alto, Km. 3, carretera a Oruro, previo el pago de (SETECIENTOS CINCUENTA PESOS BOLIVIANOS) $b. 750.

Las propuestas cerradas, lacradas y en conformidad a lo dispuesto en los Arts. 19, 20 y 21 del Decreto Ley 10120, deberán ser presentadas hasta el día lunes 26 de agosto del año en curso, a horas 16.30 p.m. en las oficinas del Departamento de Finanzas de AADAA, El Alto, Km. 3, carretera a Oruro.

La Paz, 23 de julio de 1974

Gral. Jaime Bilbao Zubieta
DIRECTOR EJECUTIVO DE AADAA

Lic. David Blanco Zabala
SUBSECRETARIO DE ADMINISTRACION TRIBUTARIA DEL MINISTERIO DE FINANZAS.

INSTITUTO DE INVESTIGACIONES GEOLOGICO MINERO Y METALURGICO "G E O M I N"

AVISO DE VENTA DE REPUESTOS AL MEJOR POSTOR

Habiéndose cumplido las correspondientes rebajas de ley, se convoca a propuestas al mejor postor, para la venta de repuestos de vehículos conforme al siguiente detalle:

Nº Lote	Detalle	Modelo	No. Motor	Precio Base
1	Marca "Mopar" p. Dodge.			4.725,—
2	Marca "Mopar" p. Dodge.			4.500,—
3	Marca "Mopar" p. Dodge.			4.762,50
6	Marca "Willys"			5.400,—
7	Marca "Chevrolet"	1960/61	235-292	5.550,—
8	Marca "Chevrolet"	1960/61	235-292	5.850,—
9	Marca "Chevrolet"	1960/61	235-292	6.075,—
10	Marca "Chevrolet"	1960/61	235-292	5.700,—
11	Marca "Chevrolet"	1960/61	235-292	5.775,—
12	Marca "Chevrolet"	1960/61	235-292	6.975,—
13	Marca "Chevrolet"	1960/61	235-292	7.875,—
15	Marca "Chevrolet"	1960/61	235-292	6.375,—
16	Marca "Chevrolet"	1960/61	235-292	6.825,—
17	Marca "Chevrolet"	1960/61	235-292	7.537,50
19	Marca "Chevrolet"	1960/61	235-292	5.400,—
20	Marca "Chevrolet"	1960/61	235-292	2.700,—
21	Marca "Chevrolet"	1960/61	235-292	6.750,—
22	Marca "Chevrolet"	1960/61	235-292	6.075,—
23	Marca "Chevrolet"	1960/61	235-292	8.287,50

Los interesados deberán presentar sus propuestas en sobre cerrado hasta el día 29 de julio de 1974 a hs. 11:00 a.m. en las oficinas de GEOMIN, antes Servicio Geológico de Bolivia, calle F. Zuazo esq. Reyes Ortíz N0 1673, Departamento de Administración.

Los diferentes lotes de repuestos podrán ser vistos por los interesados todos los días hábiles en nuestros depósitos de El Alto, frente al surtidor de gasolina Y.P.F.B. (Of. Bamin).

La Paz, julio de 1974.

Fdo. Lic. Rolando Kempff Mercado, Sub Contralor de la República.
Fdo. Lic. Sixto Jemio Román, Jefe Departamento Bienes Nacionales.
Fdo. José G. Tórrez G.O., Director Geomin.

MINISTERIO DE DEFENSA NACIONAL

AVISO DE REMATE

Por Resoluciones Ministeriales Nos. 465/73, 1308/74 y de conformidad a la Resolución Suprema Nº 162902, se efectuará el Remate en subasta pública el día lunes 29 de julio del presente año a Hrs. 15,oo p.m. en el local del Gran Cuartel Gral. Estado Mayor General (Miraflores) de los siguientes vehículos:

No.	CLASE	MARCA	MODELO	PLACA No.	VALOR BASE
1.-	Vagoneta	Volkswagen	1972	5-10410	$b. 60.000.--
2.-	Vagoneta	Volkswagen	1972	5-10411	$b. 60.000.--
3.-	Vagoneta	Volkswagen	1972	8-1084	$b. 70.000.--
4.-	Vagoneta	Volkswagen	1972	5-10412	$b. 70.000.--
5.-	Vagoneta	Volkswagen	1972	5-10456	$b. 70.000.--
6.-	Camioneta D.C.	Volkswagen	1971	4-10395	$b. 70.000.--
7.-	Camioneta D.C.	Volkswagen	1971	4-10397	$b. 65.000.--
8.-	Camioneta D.C.	Volkswagen	1971	4-10396	$b. 65.000.--
9.-	Camioneta D.C.	Volkswagen	1971	8-3144	$b. 65.000.--
10.-	Camioneta D.C.	Volkswagen	1971	4-10394	$b. 65.000.--
11.-	Camioneta D.C.	Volkswagen	1971	8-1140	$b. 65.000.--
12.-	Camioneta D.C.	Volkswagen	1971	8-1179	$b. 65.000.--
13.-	Camioneta D.C.	Volkswagen	1971	8-1172	$b. 65.000.--
14.-	Camioneta	Ford	1956	25-0025	$b. 18.000.--
15.-	Góndola	Fargo	1964	8-0676	$b. 55.000.--

Los interesados pueden pasar a ver las indicadas movilidades todos los días hábiles, en el local de la Posta de este Ministerio (Plaza Avaroa) y a partir del día sábado 27 y domingo 28, en el patio del Gran Cuartel Gral. Estado Mayor General (Miraflores). Para participar en el remate, previamente deben depositar el 10% del valor base, en la Caja de la Dirección General de Logística (3er. piso) de éste Ministerio.

La Paz, 25 de julio de 1974.

(Fdo.).- Lic. Sixto Gemio Román, Jefe Depto. Bienes Nacionales; P.O. del señor Ministro, Gral. Brig. Aé. Oscar Quiroga Terán, Sub-Secretario de Defensa Nacional; Lic. Rolando Kempff Mercado, Sub-Contralor General de la República.

PRESENCIA

Director: Huáscar Cajías K.
Sub-Director: Renán Estenssoro A.
Gerente: Armando Mariaca V.

Las profesiones de nivel medio

En la última reunión de rectores universitarios, se han comprobado dos hechos alarmantes: el creciente déficit económico de nuestras altas casas de estudios y el incremento rápido del número de estudiantes universitarios, que hace que tal déficit resulte cada día mayor.

Es, de por sí, bueno que nuestros jóvenes tengan altas aspiraciones y que busquen una profesión de nivel académico. Sin embargo, hay algunos hechos que hacen que, lo que es bueno en principio, comience a no parecerlo tanto cuando se analizan los detalles. Por ejemplo, la mayor parte del dinero se invierte en formar a estudiantes que no concluyen su profesión debido a que, por varias razones, el índice de fracasos y deserciones es sumamente elevado: hay carreras en las que se titula uno de cada cinco de los que la iniciaron y hasta menos, lo que significa que la mayor parte del dinero se invierte en tareas altamente costosas y técnicas que no llegan a cumplir su objetivo. Por otra parte, se advierte una concentración de postulantes en carreras tradicionales, de las que el mercado nacional se halla saturado, mientras otras, de las que el país tiene gran necesidad, sólo acogen e interesan a pequeños porcentajes; tal sucede con Agronomía, Veterinaria, Psicología, Pedagogía, etc. En tercer lugar, buen porcentaje de los profesionales cuya formación es más cara, concluyen en el extranjero con lo cual damos a países más ricos una especie de asistencia técnica que, supuestas nuestras posibilidades, resulta absurda.

Señalamos tres puntos que deben llamar a la reflexión, aunque podríamos señalar otros que también demuestran cómo el simple aumento del número de universitarios no puede ser considerado, por sí solo, síntoma de que las cosas marchan mejor entre nosotros.

Ante esta situación, se ha anotado la necesidad de crear escuelas para la formación de profesionales de nivel medio, de que la sociedad actual se halla particularmente urgida. La iniciativa es de vieja data y tiene su fundamento en la realidad, en principios universalmente aceptados y en las posibilidades nacionales. Sin embargo, la solución no es tan fácil como algunas personas de buena fe parecen pensar ya que no se trata solamente de crear las instituciones educativas: eso es necesario, pero no suficiente para alcanzar un remedio, un derivativo ante la situación en que se hallan nuestras universidades.

Hay, por lo menos, dos condiciones de hecho que tienen que ser creadas para que las profesiones de nivel medio sean apetecidas entre nosotros, como lo son ahora en casi todas partes.

La primera y más difícil toca a un cambio de mentalidad acerca del respeto que merece todo trabajo cuando es bien hecho. No podemos negar que existen entre nosotros prejuicios, de falsas bases aristocratizantes, que hacen que haya padres de familia -y, por contagio, sus hijos- que se plantean poco menos que un ultimátum: o doctor o nada, con la aclaración de que la decadencia del doctorismo ahora hace que se piense también en otras profesiones de nivel académico. No se advierte que es siempre mejor contar con un buen técnico que con un mal doctor, de esos que emplean a veces varios lustros y tienen que levantarse después de graves tropezones, para conseguir su título. Nos damos cuenta, si hablamos de una manera general, de que los justos deseos de superación que tienen todas las familias, pueden y deben expresarse de varias maneras y no obligatoria e ineludiblemente, a través de una profesión universitaria. Todavía no hay consenso general sobre la dignidad del trabajo, de todo trabajo, si es bien hecho, ni un convencimiento que se traduzca en hechos, de lo que Bolivia necesita para su progreso.

Por otro lado, tenemos que ampliar y garantizar el mercado de colocación para esos profesionales de nivel medio. Todavía hay empresarios que no han comprendido cuál es su función a este respecto. No siempre se tienen en cuenta las necesidades nacionales por lo cual ocurre que son formados técnicos sumamente costosos que lo primero que hacen es emigrar sea porque no encuentran trabajo o porque se les ofrecen puestos mal remunerados, que no están de acuerdo con las justas pretensiones de aquellos. En otros casos -piénsese por, ejemplo, en los maestros -los alicientes son pequeños y, por añadidura, las ansias de progreso en la carrera son condicionadas por las influencias políticas que postergan a los mejores y benefician a los favoritos -que pocas veces se encuentran entre los mejores-.

Si lográramos, por tanto, cambiar la mentalidad general acerca de la dignidad del trabajo, asegurar colocación y crear instituciones educativas, habremos dado un gran paso para resolver el problema de las universidades y para echar uno de los cimientos imprescindibles de todo progreso.

Rehabilitación de caminos zonales

Una vez más nos tenemos que referir a la importancia que tienen en nuestra red vial los caminos zonales y de penetración a las regiones agrícolas que abastecen de artículos de primera necesidad a los grandes centros de consumo. La necesidad de mantenerlos en buenas condiciones es, por otra parte, la reiterada solicitud de los campesinos que transportan sus productos por ellos. Estos pedidos no sólo beneficia a los usuarios, sino también a la población en general ya que cualquier interrupción repercute inmediatamente en los precios y crea escasez en nuestros mercados de consumo por la disminución de la oferta.

Comprendemos perfectamente los muchos problemas que afronta el Servicio Nacional de Caminos para cumplir con sus tareas de mantenimiento y rehabilitación de nuestra red vial. Pero, asimismo, suponemos que no se requiere para esta obra de rehabilitación del desplazamiento de mucha maquinaria pesada, numerosas brigadas de trabajo y un presupuesto muy alto. Bastan y sobran unos cuantos trabajadores y tractores para su mantenimiento y solucionar el problema de aislamiento que afrontan inmensas y ricas zonas agrícolas del país.

Los caminos de penetración son tan importantes en nuestro país como las carreteras troncales. Sin las primeras, será difícil, por no decir imposible, articular el país, incrementar la producción agrícola, diversificarla, vincular al campesino con los mercados de consumo y establecer una comercialización permanente. En otras palabras, contribuyen a acelerar nuestro desarrollo equilibrado y a incorporar a la actividad nacional a importantes núcleos de población que hoy se encuentran virtualmente aislados por el mal estado de los caminos zonales o la inexistencia de los mismos.

Rumbo al Pacífico-XIV

Hora de reflexión

Tras haber visitado a todos los países del Pacto Andino y Panamá se pueden sacer algunas conclusiones sobre el pulso de estos países en relación a la reivindicación boliviana rumbo al Pacífico. Es la Hora de la Reflexión.

Desde CARACAS, Por EDUARDO PEREZ IRIBARNE

Exclusivo para PRESENCIA

OPINION PUBLICA

El principal aliado diplomático de Bolivia es la opinión pública de los países visitados. Importantes, por su influencia, y amplios, por su número, sectores de opinión muestran abierta simpatía por el anhelo boliviano. La posición de los gobiernos es positiva, pero cautelosa en general. Es preciso comprender que este problema si no se trata con ponderación, puede ser Caballo de Troya en el proyecto de integración andina.

La ciudad de Troya sucumbió, según escribe Homero, por la astucia de los griegos quienes se introdujeron en la ciudad, escondidos en un gran caballo de madera, hueco en su interior, La mediterraneidad boliviana no debería ser caballo de la discordia y esa posibilidad es precavida por todos los gobiernos.

Bolivia podría aprovechar la opinión pública andina como arma diplomática para su reivindicación marítima. Una acción constante, cautelosa y decidida podría ir abriendo camino para una solución satisfactoria al problema. Los versos del poeta sobre que se hace camino al andar, pueden aportar luz sobre el particular.

Lo que he podido detectar en todas partes, sin excepción alguna, es que la política boliviana sobre el particular tendrá más apoyo internacional en los países andinos y Panamá, en la medida que busque cada vez con mayor insistencia el diálogo y el trato amistoso con los países implicados. La Paz encontraría más eco si el país fuera dejando de lado paulatinamente el lenguaje belicoso para pasar a una nueva estretegia diplomática sobre el particular.

La Opinión Pública andina considera como injusta la situación actual de Bolivia, alejada del Pacífico. Por ello, la justicia de la petición boliviana y su retraso relativo en relación a otros países andinos hacen que las simpatías subregionales hacia la solución satisfactoria de este problema se manifiesten sin empacho.

LA DIPLOMACIA.

La solución momentánea del conflicto en el Oriente Medio y la estrategia seguida para conseguirla ha ejercido impacto en los gobiernos y en la ciudadanía de los países visitados. El lema de que todo se puede solucionar en una mesa de diálogo se va abriendo paso. Incluso los sirios que sustentan posiciones más intransigentes en relación a Israel han cedido ante la evidencia de que la Zona Desmilitarizada en las alturas del Golán les beneficiaba sin darles la victoria.

La diplomacia es el arte del manejo pragmático de la coyuntura internacional. Cuando se pretende conseguir algo concreto, es preciso abrir bien los ojos y ver la situación concreta del problema. La llamada Guerra del Pacífico cambió la fisonomía boliviana de forma inapelable porque está sancionada por un Tratado Internacional y la jurisprudencia latinoamericana no admite que sean revisados ese tipo de Tratados. Sin embargo, el caso panameño y el acuerdo inicial de USA y Panamá para la firma de un nuevo tratado puede sentar jurisprudencia de nuevo estilo en el continente.

La Hora de la Reflexión es también momento de realismo. La reivindicación histórica de territorios perdidos en un conflicto militar no encontraría apoyo en los países andinos. Sin embargo, unas soluciones nuevas que, sin olvidar el pasado, pero sin poner leña al fuego, buscaran nuevas pistas de solución encontrarían eco con mayor facilidad.

INTEGRACION

Vivimos los años de la integración. Este concepto está convirtiendose en slogan de uso generalizado. Todavía existe en la subregión andina diversos conceptos de integración. El nacionalismo de viejo cuño es todavía un obstáculo para las metas integracionistas. Sin embargo, el comercio y el intercambio a distintos niveles son rieles para conseguir el acercamiento entre los países andinos.

Como me decía el Presidente colombiano, la integración és un proceso que sabemos cómo ha nacido en el Pacto Andino pero que no sabemos a qué metas puede conducirnos. En ese ambiente de proximidad y objetivos comunes, la mediterraneidad boliviana es vista en estos países como un obstáculo para una auténtica integración subregional.

Hay otros problemas geopolíticos en el Pacto Andino. Sin embargo, la situación boliviana y su aspiración marítima es de mayor importancia para todos los países andinos que el diferendo entre Venezuela y Colombia sobre las aguas marinas y los recursos submarinos del Golfo de Venezuela. Conviene que nuestros diplomáticos sepan poner de relieve esta situación.

Es importante lo realizado hasta aquí por los diferentes gobiernos bolivianos sobre el retorno al mar ; el Presidente Hugo Banzer ha demostrado especial vocación en este punto. Sin embargo, es mucho el camino que resta. Muchas todavía son las incomprensiones y las indiferencias. En algunos países andinos, el tema boliviano es todavía "tabu" a nivel oficial, cuando se tocan sus puntos concretos. Todo esto debe llevarnos a reflexionar sobre el camino a seguir en el futuro. No se trata de recuperar algo perdido, sino de conseguir la victoria de la justicia sobre la arbitrariedad.

Empecé estas crónicas con el convencimiento de que el Pacto Andino y la integración subregional eran los mejores caminos para el retorno boliviano hacia el Pacífico. Al terminar este viaje y concluir mis contactos con personas diferentes, creo con mayor firmeza que se debería intensificar la campaña para que el Acuerdo de Cartagena se dé cuenta de que Bolivia solicita que se haga justicia. La experiencia de este viaje me indica que todavía hay muchos puntos oscuros por resolver. El problema no ha sido planteado todavía con la debida profundidad e insistencia en los Foros internacionales y ante la opinión pública mundial, latinoamericana.

Bolivia como buque de cinco millones de habitantes, navega lentamente hacia el Pacífico. Los timoneles que la conducen necesitan concentrarse en su tarea para evitar los obstáculos y ahorrar tiempo. La navegación será tediosa por momentos, pero conviene mantener una voluntad firme de continuarla. Otros países son ejemplo en este sentido.

La solución para Bolivia no debe ser planteada como a costa de pérdidas para otros países. Una auténtica integración andina beneficiará a todos los países del Pacto y los setenta millones de habitantes de la subregión deben convencerse que sin el regreso de Bolivia al Pacífico la integración seguirá siendo más un deseo que una realidad. La respuesta está precisamente en lo que se haga en el país para que la aspiración ya casi secular se haga realidad. Sería un ejemplo para América Latina y el mundo.

De todo un pocc

La policía siempre burlada

Los servicios de seguridad pública son los que con más frecuencia caen en el engaño tejido por aquellos ciudadanos que toman la vida alegremente y, no pocas veces, en forma irresponsable. Los llamados anónimos a los cuarteles de policía advirtiendo sobre el próximo estallido de una bomba o el secuestro de tal o cual personaje son hechos de todos los días. Lo grave es que la policía debe acudir y acude al lugar amenazado o moviliza sus efectivos para capturar a los supuestos secuestradores.

Es lo que ha sucedido con la bromista que se hizo pasar por la guerrillera Patricia Hearst. Corrieron los policías al lugar donde decía estar esperando el arribo de su tío para entregarse arrepentida, dispuesta a regresar al redil familiar seguramente después de purgar sus culpas. Sus mismos padres viajaron inquietos y nerviosos desde San Francisco hasta Los Angeles, ansiosos de cobijar en su cariño a esta hija pródiga y por añadidura, terrorista. Pero todo resultó mentira.

Preguntémonos qué placer o satisfacción experimenta el burlador. Posiblemente escondido muy cerca del lugar señalado como escenario de su truco, se deleita por la agitación que ha provocado entre los policías que brincan elásticos o autoritarios, toman precauciones para mantener el orden y aquietar la curiosidad de los vecinos; y probablemente se regocija al observar que policías y vecindario se quedan con un palmo de narices, desengañados. El desengaño no es otra cosa que salir humillado y furioso del engaño, pero siempre burlado.

La falsa identificación de Patricia Hearst ha sido acto de teatro, pero de teatro vulgar por su montaje y sus escasos alcances imaginativos. Fue en buenas cuentas algo así como muchas de las burlas que solemos hacernos el Día de Inocentes. Pocas de estas suenan a originales y verdaderamente divertidas. Las más son reiterativas como las llamadas anónimas a la policía que penetran fácilmente por la rendija de la credulidad. Porque nadie es más ingenuo que un policía. Siempre está dispuesto a creer, ya que si está cargado de escepticismo, en estos casos, puede sucederle lo que pasó con el joven del cuento del lobo que cuando llegó la bestia feroz ya nadie le creyó. Y entonces ¡ah, entonces! todo fue catástrofe y muerte para su rebaño. Los policías pueden caer en la trampa mil veces y estar predispuestas otras tantas para volver a caer. No pueden partir de la premisa de que el llamado sea una burla. De nada valen las muchas experiencias engañosas que sufrieron; siempre estarán dispuestos a ser víctimas de la farsa, del juego de alguna persona amiga de hacer bromas no muy agradables y carentes de la chispa de ingenio que es imprescindible para provocar una sana hilaridad.

Confusio

Jornada Mundial de la paz 1975

La reconciliación, camino hacia la paz

Dos razones, entre otras, han inspirado al Santo Padre la elección de este tema para la Jornada de la Paz 1975.

En primer lugar, su vinculación con el Año Santo. Este presenta inseparables sus dos objetivos: renovación cristiana -reconciliación. Y además, su vinculación con la paz. La paz vertical, es decir, la vuelta a Dios, la conversión que cada hombre, "sujeto de la paz", está llamado a realizar en sí mismo en ocasión de este gran jubileo. Se prolonga así la afirmación de 1974: "la paz depende también de tí". Se agrega como un nuevo eslabón en la cadena de las Jornadas Mundiales de la Paz.

La paz horizontal, la paz entre los hombres. Esta paz entre personas, grupos sociales, naciones, no lleva sólo a una pura coexistencia. Ella supera la mera conciliación; supone la reconciliación. O dicho de otro modo: después de una o diversas rupturas (guerras, enfrentamientos sociales, cívicos, ideológicos) se impone una vuelta voluntaria al diálogo, al buen entendimiento, a la cooperación.

Un resultado así no es fruto del solo juego del interés común ni de la persuasión compartida del carácter anacrónico y demencial de la guerra moderna. Para que la paz sea verdadera, durable, humana, exige el mutuo perdón. Acto difícil, imposible para el hombre pecador, sin la gracia -que es luz, humildad, amor- que sólo Dios puede conceder a volver a dar. El Año Santo se propone inspirar esta forma de penitencia; esta interiorización de la paz que lleve a un compromiso fraternal, cualificado, al servicio de todos.

I

UN CAMINO DISCUTIDO

La paz está hecha de reconciliaciones.

Reconciliarse como individuo es ciertamente algo difícil. Es un acto de virtud exigente, que uno llega o no a cumplir, y representa un valor específico de la religión cristiana. A este nivel personal, el problema se expresa en términos de dificultad, pero no de principios. El perdón de las ofensas lo pedimos y lo vivimos cada día en el "Padre Nuestro".

No cabe duda que cantidad de desavenencias y discusiones terminan gracias a un simple esfuerzo de buena voluntad. Estas reconciliaciones tienen un gran valor educativo y espiritual para quienes son los actores, los beneficiarios y los testigos. Lejos, pues, de despreciar estas pequeñas reconciliaciones cotidianas, hay que multiplicarlas: ellas forman la trama del tejido social. La vida en común, entre esposos, entre hermanos, en el barrio, la empresa, la ciudad, la nación, ¿no es acaso una secuela incesante de querellas superadas o también perdonadas "hasta setenta veces siete" (Mt 18, 22)? Menos espectaculares que las rupturas y los dramas, interesan poco a la prensa y a la literatura, pero cuentan mucho más (en valor y en estadísticas).

¿Tenemos derecho a reconciliarnos?

Pero cuando nos volcamos sobre conflictos de otro tipo, como los conflictos colectivos, el problema de la reconciliación, para muchos, cambia de naturaleza. Y plantea un problema de conciencia. ¿Tenemos derecho a reconciliarnos?

A primera vista, este planteamiento parece escandaloso. ¿No es acaso un desafío frontal al Evangelio: "Sí, pues, al presentar tu ofrenda en el altar, te acuerdas entonces de que un hermano tuyo tiene algo que reprocharte, deja tu ofrenda allí, delante del altar, y vete primero a reconciliarte con tu hermano; luego vuelves y presentas tu ofrenda" (Mt 5, 23-24)?

Y, si miramos más de cerca, ¿no vemos acaso que la mayor parte de los conflictos sociales, civiles o internacionales parecen conflictos de solidaridad y, por tanto, conflictos de deberes?

Para permanecer solidario con los grupos a que yo pertenezco y a los que debo casi todo -mi familia, mi medio de vida, de trabajo, mi clase social, mi religión, mi partido, mi raza, mi país, mi color-; ¿no estaría yo acaso obligado, sin quererlo y de mala gana, a combatir otros grupos contrarios? ¿Grupos a los que debo solidaridad por otros conceptos y en los que tengo amigos, pero que, por su acción o por su sola existencia, parecen ser un obstáculo a los derechos más fundamentales de mi propia comunidad? Las respuestas que se dan hoy día a estas cuestiones pueden ser clasificadas en tres categorías.

Para unos, la paz se define como un espacio sin conflictos entre dos guerras. Los conflictos son un mal en sí o, al menos, accidentes anormales que se sitúan en los dominios del error o del pecado. Por el contrario, muchos de nuestros contemporáneos -entre los cuales un cierto número de cristianos- absolutizan los conflictos y la violencia, y ven en ellos la causa única del progreso de la historia. Un bien en sí, por tanto. ¿La reconciliación? ¡Una utopía desmovilizadora o el opio deshonesto y dañino!

Otros muchos, en fin, aceptan las posiciones del Concilio, las del Magisterio pontificio y episcopal de los últimos años, y se hacen una idea más amplia y realista del problema. He aquí algunas referencias orientadoras.

II

VERDADERAS Y FALSAS RECONCILIACIONES

1) El conflicto existe. No se debe desgajarlo de la problemática de la paz. Bajo un cierto aspecto, la sociedad se presenta como conflictiva. En ella pululan luchas y oposiciones; en todas partes y a todos los niveles.

Como el trigo y la cizaña, la guerra y la paz no son separables en este mundo. La paz no existe; la paz no se crea perpetuamente más que superando las contraposiciones que renacen sin cesar. Contraposiciones explicables: el número de libertades humanas en acción sobre el mismo planeta plantea -inevitablemente- a cada uno, a cada colectividad, el problema del "otro", bajo un doble aspecto: defensa y agresión. Sea como fuere, el conflicto es un hecho. Si así no fuera, tampoco la reconciliación sería un hecho y un deber permanentes. Corresponde al discernimiento cristiano ponderar, en cada caso, cuándo se trata de simples ajustes de la vida en sociedad o, por el contrario, cuándo nos enfrentamos al pecado: odio, orgullo, egoísmo.

2) Reconocer el conflicto como un hecho no entraña el paso automático del hecho al derecho -y mucho menos todavía al deber- de mantener, de radicalizar las luchas en curso, de crear sistemáticamente nuevos conflictos. Porque el conflicto no es un fin, sino un medio. Hay siempre límites y criterios de legitimidad.

3) La primera tarea de la reconciliación es la de esforzarse por resolver los problemas planteados por las contraposiciones, fijándose menos en sus efectos que en sus causas, sean ellas inmediatas y específicas, sean generales y lejanas.

4) Por eso mismo, la reconciliación encuentra sus propios límites en sus falsificaciones, aquí solo esbozadas, y que explican que cierto número de conflictos, en parte o por un tiempo, se le va de las manos.

La reconciliación en la injusticia. Pablo VI, entre sus muchas intervenciones, así la denuncia: "La Paz podrá llegar a hacer graves renuncias... llegará incluso a la generosidad del perdón y de la reconciliación; pero nunca mercantilizando con la dignidad humana... nunca por villanía. La paz no existe sin hambre y sed de justicia. Para vivir no traicionará jamás las razones superiores de la vida" (cfr. Jn 12, 35). (Mensaje de Pablo VI para la Jornada Mundial de la Paz, 1974, p. 9).

La reconciliación sin o contra la verdad. No tenemos derecho, para reconciliarnos, a perder nuestra propia consistencia, nuestra identidad, nuestra conciencia. No hay reconciliación, si ella me impide permanecer yo mismo, si lleva a la disminución de mi personalidad en el grupo social, a la desaparición de mi persona y, por eso mismo, a la desaparición de mi libertad, mi fidelidad y de mi fe.

Pablo VI recuerda sobre el particular la prescripción de San Pablo: "Y no os acomodéis al mundo presente"... (Rm 12, 2). La reconciliación no se identifica con el indeferentismo moral o religioso. Juan XXIII insiste mucho en ello en la Pacem in terris (n. 157)

La reconciliación ecuménica, tal como ella se ha desarrollado y vivido después del Concilio, ha sabido evitar este riesgo y ha tomado como ley buscar juntos una conformidad siempre mayor a Cristo-Verdad. Habrá que decir lo mismo del diálogo fraternal con las otras religiones.

5) En todo caso, aun cuando el respeto de las "exigencias de la doctrina de la fe" obliga a "esperar con confianza" la hora de la total reconciliación colectiva en este campo (cfr. Pablo VI, Audiencia General, 10 abril 74), ello no debe ni suprimir ni retardar el diálogo, la amistad, la colaboración, al nivel de las personas presentes (Pacem in terris, 157-160)

Esta distinción, al mismo tiempo que el deber de consistencia cristiana, se aplica con mucha mayor propiedad todavía a la colaboración con todos los hombres de buena voluntad que profesan "falsas teorías filosóficas", y por tanto, a la reconciliación con ellos a nivel personal.

III

LA RECONCILIACION: UN DEBER, UNA SOLUCION

La reconciliación, distinguida de sus caricaturas, no es solamente un derecho, es un deber.

Un deber confirmado por la historia, verificado y vivido por la sabiduría de los pueblos. La política interior y exterior de los Estados, para arreglar sus diferencias, utiliza desde tiempos inmemoriales, la negociación, la conciliación, el compromiso. Ella prepara el resultado final -una alianza, un tratado de paz- por una serie de etapas progresivas: conversaciones, treguas, armisticios. La vida cívica e internacional sería inevitable sin estos acuerdos que se incorporan seguidamente con mayor o menor rapidez, en la historia de las civilizaciones.

Dos hechos contemporáneos, en todo caso, dan testimonio de ello: La reconciliación de los pueblos beligerantes inmediatamente después del horror de la última

(Pasa a la página 10)

Sindicaciones de inmoralidad funcionaria y auspicioso nuevo papel de la Judicatura de Trabajo

Por Eduardo López Huailla

Antecedentes

El sub editorial de la edición de "Presencia" de La Paz de 13 de julio de 1974, bajo el título de SINDICACIONES CONTRA FUNCIONARIOS PUBLICOS, emite atinada observación sobre la no existencia en el país de organismos que aclaren la multiplicidad de sindicaciones contra la moralidad de algunos funcionarios públicos. Advierte que, "si hay sindicaciones tienen que iniciarse los trámites de investigación por un organismo competente y, en lo posible, que cuente con atribuciones legales y medios materiales para llegar a conclusiones que esclarezcan la verdad"; y, concluye "si las sindicaciones son improbadas, quienes las lanzaron tienen que sufrir las sanciones que merezcan por delitos de injurias o calumnias, ya que la honra de los funcionarios no puede estar librada a intrigas".

A pesar de que el artículo en cuestión sostiene que el Gobierno canceló el organismo destinado a moralizar la Administración Pública, en el hecho, la advertencia periodística, quizá tendió a esclarecer que existiendo en el país disposición legal expresa que determina la jurisdicción y competencia de quienes están llamados a juzgar al funcionario público, el Supremo Gobierno aún no ha nombrado los JUZGADOS DE PERSONAL, ni tampoco ha entrado en acción la Dirección del Sistema Nacional de Personal que hoy depende del Ministerio de Coordinación de la Presidencia.

Decreto Ley atinado.-

Es inobjetable el gran beneficio que reporta en favor de los funcionarios públicos a la par que en los objetivos de la moralización administrativa la promulgación del Decreto Ley Nº 11049 de 24 de agosto de 1973 por el Gobierno del Gral. Banzer.

Empero, no obstante que el Decreto Ley de referencia con la aprobación del "SISTEMA NACIONAL DE PERSONAL" Y DE "CARRERA ADMINISTRATIVA" pone en manos de la ciudadanía, dos instrumentos preciosos para demandar justicia en favor del funcionario público ya que la primera significa la norma sustantiva y la segunda la norma adjetiva, que posibilitan atinadamente resolver conflictos de trabajo en la función pública; sin embargo, tales disposiciones no se las aplica bajo el pretexto de que el Decreto Ley arriba mencionado tiene aplicación gradual y por ello, en la práctica, se continúan cometiendo injusticias en los procesos administrativos disciplinarios, perjudicando en el hecho al mismo prestigio de que debe estar revestida la Función Pública y a la par dañando la honra de las personas, dictando decisiones sin tasación de prueba de cargo ni descargo que, de ningún modo, permiten un juzgamiento imparcial. Bastaría un muestreo de los muchos casos "juzgados" en los diez últimos meses para demostrar que pese a las disposiciones del Decreto Ley Nº 11049 de 24 de agosto de 1973, las autoridades ejecutivas de la Administración Pública --que según esta disposición legal difieren de las autoridades administrativas de personal-- siguen incurriendo en errores de hecho y de derecho en desmedro de ciudadanos bolivianos que se desenvuelven en la función pública.

Las exoneraciones por supuestas infracciones a leyes que interesan al Erario Nacional son casi a diario y no se concretan con pruebas fehacientes las faltas o culpas en que incurre el funcionario despedido y se deja injustamente una mancha negra en su honra personal y familiar, a raíz de fallos parcializados basados en apasionamientos de distinto orden.

Qué falta para juzgamientos imparciales.

Los juzgamientos parcializados han de continuar si quienes juzgan con criterio de autoridades ejecutivas, desconocen la vía jurisdicional que creó el Decreto Ley del Sistema Nacional del Personal y de Carrera Administrativa que se comenta.

Ahora que recientemente el Supremo Gobierno ha promulgado el Decreto Ley de 8 de julio de 1974 en cuyo artículo 2º se dispone que: "Todas las atribuciones y funciones de las Secretarías del Consejo Nacional de Economía y Planificación y del Consejo Nacional Político y Social, serán ejercidas por el señor Ministro de Coordinación de la Presidencia de la República". Y, con el cual, quedó tácitamente derogado el D.S. Nº.11231 de 13 de diciembre de 1973 que encomendaba al Ministro de Estado, el cumplimiento del merituado Decreto Ley del Sistema Nacional de Personal y de Carrera Administrativa, consideramos que, para recuperar el prestigio de la Función Pública Boliviana, corresponde al Ministerio de Coordinación de la República poner en acción la Dirección del Sistema Nacional de Personal creado por el artículo 5º de la ley del Sistema Nacional de Personal y plantear al Poder Ejecutivo la designación inmediata de los JUECES DE PERSONAL de que habla el artículo 55 de la Ley de Carrera Administrativa.

Sólo en esas condiciones y bajo el funcionamiento de esos importantes órganos de justicia de la Función Pública, se logrará el rendimiento eficaz y consiguiente estabilidad de quienes prestan servicios en la Administración Pública.

Intervención de la Judicatura del Trabajo

La Judicatura del Trabajo es el auxiliar más importante para lograr el rendimiento de incalculables ventajas para el Estado, si su masa humana que pone en movimiento los engranajes de la Administración Pública se halla protegida en sus derechos por la imparcialidad que debe imperar cuando se los juzga, interviniendo el Juez de Personal y la Corte Nacional del Trabajo.

El artículo 72 de la Ley de Carrera Administrativa dispone que los Juzgados de Personal y la Sala Tercera de Personal de la Corte Nacional del Trabajo, serán constituídos y entrarán en funciones en el término de treinta días a partir de la dictación de la presente ley. Han transcurrido once meses y aún no se materializan esos nombramientos.

Entre tanto, el juzgamiento administrativo disciplinado sin intervención de la Judicatura del Trabajo, no tendrá la efectividad prevista por el Decreto Ley Nº 11049 de 24 de agosto de 1973, que bien puede llamarse LEY DE LA JUSTICIA EN LA FUNCION PUBLICA cuyas proyecciones son avizoradas por pocos altos funcionarios, mientras que una mayoría de autoridades ejecutivas convierten sus decisiones en contradicciones que las hacen nulas por no cumplir las previsiones de la misma ley, haciendo que impere la detestable arbitrariedad, ya que no es admisible que en una causa la autoridad ejecutiva sea juez y parte a la vez.

Aquí radica lo progresista que significa la Ley Nº 11049 de 24 de agosoto de 1973 como disposición legal avanzada frente al derogado Estatuto del Funcionario Público que admitía el juzgamiento disciplinario administrativo del dependiente estatal, sólo en la la vía administrativa.

Será por esto que el Ministerio de Coordinación de la Presidencia ha sido catalogado en la opinión de la prensa nacional como Primer Ministerio; claro que ello no es así, pero su importancia es tan grande porque a través de este Ministerio que se orienta y se regulan las relaciones de trabajo entre el Estado y los ciudadanos que prestan servicio en sus diferentes órganos de que habla el artículo primero de la Ley de Carrera Administrativa y, por consiguiente, su importancia es inobjetable.

NOTICIA DE PERFIL

La empresa en Bolivia

La empresa en Bolivia existió desde los tiempos más remotos y se sabe que en la civilización tiahunacota ya se la conocía, aunque los aymaras siempre se caracterizaron por un hecho que hasta ahora produce condena e irritación: en la sociedad aymara sólo trabajaban los indios. Era, como se dice una sociedad primitiva. Parece que las grandes empresas aymaras se dedicaron principaimente al transporte de grandes piedras que hoy se llaman monolitos y que sirven para simbolizar la unidad de nuestros partidos políticos. La tradición ha recogido nombres de algunas grandes empresas aymaras como ser: Titicaca Tours, Kolla Motors, Andes Insurance, Kantuta Limited y otras.

Con la llegada de los quechuas y el florecimiento de la cultura incaica, el rendimiento de los trabajadores es rebajado a la mitad ya que en honor a su fundador Manco Kapac, el Inca ordenó trabajar sólo con una mano; el índice de robos de maíz y otros granos se redujo también en un cincuenta por ciento por la misma razón. Como ustedes saben, esta sociedad quechua fue llamada socialista de donde se desprende que los tipos no vivían tan bien como dicen algunos, salvo algunos capos que dominaban en el régimen imperial incaico, como los orejones.

El individualismo español llevó a los conquistadores a matar a un individuo como Atahuallpa y trajo a América un juego tan bonito como "el solitario". Sin embargo, algunas características sociales y económicas de las razas aborígenes subsistieron. Los españoles dieron gran impulso a la industria minera dentro de la cual nacieron las primeras empresas mineras medianas con oficinas centrales en Madrid, Sevilla y Cádiz, lo que despertó muchas críticas.

Durante la República, las empresas se desarrollaron bajo los moldes de la época virreinal, hasta que aparecieron los señores Patiño, Aramayo y Hochschild que modernizaron el sistema empresarial y trajeron a ingenieros gringos para dirigir la explotación minera. En 1952, fueron nacionalizadas las minas por motivos políticos bajando el rendimiento de éstas porque las minas se portan mejor cuando obedecen a motivos económicos y si no pregúntenle a la rubia Mireya flor de mina.

La empresa en Bolivia se quedó estancada en el modelo europeo de finales de siglo, o sea que los empresarios eran unos explotadores. Recién hace unos años, respondiendo a los documentos pontificios, o apelando a su inteligencia y comprendiendo el signo de los tiempos, algunos empresarios comenzaron a cambiar de mentalidad. Se descubrió que el trabajador no era un enemigo del empresario, como preconiza el esquema comunista de la lucha de clases. El trabajador es un cooperador de la empresa. Un socio industrial.

Primero la Destilería Boliviana y ahora las empresas mineras del grupo Estalsa han dado ya el trascendental paso de convertir a sus empleados y obreros en socios industriales y como tales participarán de las utilidades de la empresa. Un gran paso. Casi una revolución, pero sin tiros.

¿Serán imitadas en el país la Destilería Boliviana y las empresas del grupo Estalsa, o sufrirán el ataque de algunos empresarios cavernícolas y de los extremistas que preconizan otra clase de revolución...?

No se pierda el próximo capítulo de esta emocionante historia.

PAULOVICH

Echeverría en Caracas

Presidente mexicano se refirió a administración de los mares

El estadista formuló apoyo al anhelo boliviano

CARACAS, 26 (AP).- El Presidente de México, Luis Echeverría expresó hoy que las estar dispuestas a dotar a los organismos internacionales de los poderes necesarios para la administración cabal "de los océanos en beneficio de todos los países del mundo".

Al hablar ante los delegados de 148 naciones que elaboran el derecho del mar, el Presidente Echeverría indicó que la legislación que formule esta conferencia "puede ser poderoso instrumento" para que las naciones en desarrollo lleguen a ejercer "soberanía permanente y efectiva" sobre sus recursos naturales.

Echeverría, el segundo Jefe de Estado que se dirige a la Tercera Conferencia de las Naciones Unidas sobre el Derecho del Mar, advirtió que un nuevo derecho del mar podría también contribuir a "democratizar y volver más justa la división internacional del trabajo".

El presidente mexicano, quien arribó ayer en visita oficial de cinco días a Venezuela, expresó ante los 5.000 delegados y observadores que asisten a la mayor conferencia celebrada en el mundo, que "el nuevo derecho del mar que se está formulando no es si manifestación más de que el tercer mundo ha dejado de ser objeto pasivo" de las relaciones internacionales y de que se ha convertido en un activo participante en ella.

Las palabras de Echeverría fueron ovacionadas durante varios minutos. Su discurso fue un poco más extenso que el pronunciado por el Presidente venezolano Carlos Andrés Pérez, al inaugurar la conferencia el pasado 20 de junio.

Echeverría también anunció que el establecimiento de la zona económica hasta 200 millas, que según él, parece ser la tesis más aceptable para todos, es el resultado de una filosofía para el desarrollo.

Hizo hincapié en que el propósito de esta conferencia del mar es el de lograr que el aprovechamiento de las grandes riquezas marinas sea en "beneficio de todas las naciones y no sólo de unas cuantas".

El nuevo ordenamiento debe contribuir a modificar el sistema prevaleciente en la distribución internacional de la riqueza, a superar el subdesarrollo y a disminuir el abismo que separa a los países pobres de aquellos que todo lo tienen", dijo Echeverría.

También dijo que los mexicanos "simpatizamos" con lo que describió como "justas aspiraciones" de BOLIVIA y Paraguay para tener acceso desde y ... al mar.

"Quisiéramos reiterar nuestro apoyo a Panamá en su legítima reclamación por reasumir el ejercicio de su soberanía plena sobre la totalidad de su territorio", agregó el presidente mexicano.

También calificó de explotación "irrestricta y aún abusiva" la que han venido haciendo algunas potencias de los recursos del mar amparándose en el principio de la "libertad de los mares".

"La libertad de pesca ha favorecido de hecho a las grandes potencias en detrimento de las pequeñas".

Echeverría dijo que la ampliación de las zonas jurisdiccionales costeras fue una "respuesta al abuso de la libertad de pesca practicada con perjuicio de las naciones ribereñas de escasos medios".

Luego explicó que algunos países latinoamericanos ampliaron su mar territorial hasta las 200 millas para poder defender sus recursos, pero México "estima adecuado un mar territorial de 12 millas unido de manera indisoluble a una zona de jurisdicción económica hasta 200 millas de la costa" que sería denominado mar patrimonial.

"Dentro de nuestra concepción, en el mar patrimonial, el estado ribereño goza de derechos soberanos sobre los recursos vivos o minerales, renovables o no renovables, que se encuentran en la columna de agua, en el lecho o en el subsuelo, pero sin ejercer derechos soberanos sobre esos ámbitos mismos", dijo Echeverría.

Luego explicó que para México el mar patrimonial no consiste en "una mera zona de pesca preferente, sino que es exclusiva".

"La solución de los problemas que suscita el uso de los mares no sólo se logra mediante la promulgación de normas permisivas o prohibitivas. La cooperación internacional puede ocupar aquí un sitio destacado. El aprovechamiento compartido de las riquezas del mar patrimonial podría dar lugar a un nuevo tipo de fructíferos acuerdos de cooperación que tuvieran en cuenta la situación de los países en desarrollo y en que se previera, por ejemplo, el empleo y la capacitación técnica de pescadores nacionales, la transmisión de tecnología en lo que hace a las artes y métodos de pesca y a la industrialización del producto en plantas nacionales", agregó.

Después explicó que "el estado costero ejerce derechos soberanos sobre todos los recursos vivos de la zona patrimonial, inclusive sobre los peces altamente migratorios mientras se encuentren en ella.

Refiriéndose a otros aspectos indicó que "la prevención de la contaminación en el mar patrimonial reviste una importancia capital para el estado litoral. Es obvio que debe haber uniformidad en esta materia, lo cual requiere una acción internacional concertada. Pero el estado costero tiene también un papel decisivo, no solo en la aplicación de las directrices internacionales, sino aún mediante la promulgación de legislación supletoria cuando la intensidad de la navegación, la configuración y condiciones de la costa u otros factores especiales lo hagan indispensables".

DERECHOS SOBRE EL MAR.- Caracas (AP).- El Presidente de México, Luis Echeverría se dirigió a la mayor conferencia celebrada en el mundo y señaló la trascendencia de la legislación que formule el cónclave. (Radiofoto AP).

Presuntas divergencias en ejército etíope crean tensión en Addis Abeba

ADDIS ABEBA, JUL 26 (AFP).- La tensión volvía a crecer aquí a raíz de intensos rumores que circularon hoy, sobre graves divergencias entre sectores de ejército, en cuanto a la estrategia a seguir luego del nombramiento del nuevo Primer Ministro Michael Imru.

Si bien se desconocen los temas exactos de tales diferencias, los observadores más calificados coinciden en afirmar que entre los "radicales" y los "moderados", el Ejército etíope aún parece impotente para elegir una vía.

Fuentes bien informadas aseguraron por ejemplo, que la detención del Contralmirante Iskander Desta, nieto del Emperador Haile Selassie, fue reclamada con insistencia por los oficiales de la armada y los marinos de la base de Massawa.

Hasta ahora, sólo el marido de una nieta del Emperador fue detenido, sin que la familia imperial haya sido tocada en ningún momento.

Para algunos extremistas, partidarios de la "revolución total", se trata precisamente de correr el poder imperial en el propio seno de la familia de Haile Selassie

En realidad, ya el gobierno que está formando el Primer Ministro Imru, es considerado por la mayoría de los observadores como una ficción de poder civil.

El ejército etíope se afirma cada vez más como el verdadero y único movilizador de la revolución en curso, ocupando nitidamente el centro de la escena política.

Los responsables del "Comité Militar" que en los hechos controla los pasos del nuevo Primer Ministro y el desarrollo de la situación en el país, continúan siendo anónimos.

El secreto que rodea su acción, explica la ambigüedad de ciertas situaciones, como la que concierne a la verdadera ubicación del Emperador, y al clima confuso que persiste en torno a esta crisis etíope que de ningún modo parece haber concluido.

Paro de autobuses motiva caos en la capital colombiana

BOGOTA, 26 (AP).- Un paro de autobuses en demanda de aumentos de tarifas, provocó hoy el caos en esta ciudad de tres millones de habitantes.

Las autoridades calcularon que un 80 por ciento de los 9.000 autobuses matriculados fueron retirados del servicio en la mañana, pero después del mediodía el paro declinó y se calcula que el paro solo afectaba un 30 por ciento del transporte urbano.

El paro comenzó esta mañana, calonadamente ayer y anoche se hizo total. Hoy la situación era irregular y algunos desordenes estallaron en barrios periféricos de la ciudad en donde autobuses fueron apedreados y algunas personalidades resultaron heridas.

En Villavicencio, la primera ciudad de los llanos orientales, el paro es total, según informó el gobierno.

En Bucaramanga y Cucuta ciudades cercanas a la frontera con Venezuela, el servicio de transportes también era hoy deficiente, pues numerosos autobuses fueron retirados de servicio.

EE.UU. se unió a Gran Bretaña en un esfuerzo para separar fuerzas en Chipre

GINEBRA, 26 (AP).- Estados Unidos se unió hoy a Gran Bretaña en urgentes esfuerzos por separar las fuerzas griegas y turcas en Chipre y evitar un colapso de las conversaciones de paz.

Un enviado norteamericano respaldó el plan británico para una serie de "zonas de contención", cada una de unos 500 metros de profundidad, en torno de las zonas controladas por tropas turcas y chipriotas turcos en esas zonas, los observadores y supervisores de las Naciones Unidas deberían controlar la situación, propuso el Canciller James Callaghan.

Grecia apoyó la idea pero añadió una importante condición. Es la de que las tropas turcas, que según los griegos ganan diariamente nuevo territorio, regresen a las líneas de cese de fuego del lunes pasado. De otro modo, advirtió el Canciller George Mavros, "encontraría difícil participar de esta conferencia".

Gunes añadió una advertencia: a menos que la competencia de tres potencias sobre Chipre trate otros asuntos importantes básicos respecto al futuro de la isla, las tropas turcas permanecerán indefinidamente en Chipre.

Pero el Canciller turco Turán Gunes halló inaceptable el plan de Callaghan. Tendría el efecto de reducir a los turcos para el control de las Naciones Unidas. Gunes anticipó una contrademanda que Grecia rechazará casi seguramente.

Pidió el control del aeropuerto de Nicosia por los británicos, griegos y turcos; establecimiento de tropas turcas en las zonas chipriotas turcas; restauración de los poderes vice-presidenciales del líder de los chipriotas turcos Rauf Denktash, y el virtual federalismo para la isla en la forma de administraciones separadas para la comunidad.

Israel mantendrá sus tropas en Cisjordania

TEL AVIV, JUL 26 (AFP).- Israel aceptará entregar vastas zonas de Cisjordania a la administración civil jordana, pero mantendrá sus tropas en la región, reveló hoy aquí el Primer Ministro Israelí Yitzhak Rabin.

Este alejamiento "funcional" y no geográfico, rechaza de hecho una propuesta jordana según la cual las fuerzas israelíes se retirarán a una distancia de diez Kms. del Jordán.

"Esta propuesta no nos interesa", subrayó Rabin, en una entrevista concedida al diario israelita "Yedioth Ahronoth"

"Las fuerzas israelíes permanecerán sobre las orillas del Jordán, pero la administración civil sobre vastas zonas de la Cisjordania podrán ser restituidas al gobierno jordano", precisó Rabin.

La oposición israelita a la creación de un estado palestino fue explicada por Israel Galili, Ministro de Estado, quien calificó el proyecto de incompatible con la resolución israelí de mantener sus fronteras defendibles".

Tal estado sería una fuerza "irredentista", trabajando al tiempo contra Israel y contra Jordania y creando un factor de provocación amenazante para la paz, añadió.

LOSETAS "Phonex" y PLACAS "Texcil" DE ESTUCO

✱LIVIANAS
✱PRACTICAS
✱DECORATIVAS
✱ECONOMICAS
✱FACILES DE COLOCAR

El arquitecto de diseño moderno prefiere Losetas "Phonex" y placas "Texcil" porque el acabado es perfecto.

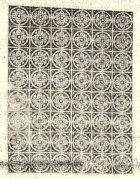

Precio puesto La Paz M12. Sb. 29.45

COMACO
Compañía de Materiales de Construcción S.A.
La Paz: Oficina.- Av. Uruguay 420 Telef. 55539 - FABRICA: Achachicala Telef. 55691 - Casilla 4292.
Cochabamba: Oficina Principal: Av. Uyuni - Aranjuez Telef. 4703 Casilla 439 - 527
Santa Cruz: Oficina: C. Velasco 646 Telef. 2943 Casilla 811 FABRICA KM. 30 Carretera Cochabamba - Santa Cruz.

MEDICO PARA COOPERATIVAS

Se necesita médico para Cooperativa Minera "Bolsa Negra" Ltda. Presentarse a Edificio Asbún nuevo. Tel. 55028 5 piso. Oficina 501

OCASION VENDO TERRENO

12.800 metros cuadrados con títulos saneados y alodiales, continuación de AADA. Colinda con garages de la Nissan.

Ref.: Sagárnaga Nº 359.
Teléfono Nº 21889 -

COMPRAMOS AL CONTADO

Terreno, casa vieja o edificio de renta 800 a 1.000 metros cuadrados en siguiente perímetro: Plaza Murillo - Jenaro Sanjinés - Colón - Avenida Santa Cruz - Escribir ofertas a casilla Nº 3466.

ACEITE UNICO

Importadora HUPRACED recibió ACEITE UNICO de cinco litros industria argentina, ventas directas del importador al consumidor.
Al por mayor y menor en calle Murillo Nº 713 - 719

EN ESTAS FIESTAS PATRIAS

NO HAY DESFILE ESCOLAR

NI CIVICO

NI PARADA MILITAR

¿QUE HACEMOS?

VAMONOS A LA PLAYA

A ARICA EN UN JET DEL L.A.B.

CON

TRAVELINE TOURS

Av. Camacho esq. Loayza 1404.

Telf. 52111 y 52112

BOLIVAR TRAVEL Potosí 1379. Tel. 20407

PROMOTUR Camacho 1223. Tel. 51030

HOY SABADO 27 ULTIMO DIA DE INSCRIPCION, MAÑANA Y TARDE. TAMBIEN TENEMOS ALGUNOS PASAJES DE AVION DISPONIBLES

Aviso de Remate

El Dr. Gastón Pizarroso Lara, Juez Quinto de Partido en lo Civil de la Capital, etc.

HACE SABER: Que, mediante proveído de fs. 28 vta., se ha señalado para el verificativo del remate del inmueble ubicado en la zona de Villa Dolores de esta ciudad, de propiedad de los ejecutados sobre la base de pesos bolivianos veintidos mil, ochenta centavos ($b. 22.080.-), el día veintinueve (29.) de agosto a horas dieciseis y treinta (16,30) p.m.

Por tenerse así ordenado dentro del juicio civil ejecutivo seguido por JULIO LIMA AGUILAR contra SERAFIN POMA POMA y LUISA CALLE de POMA, sobre cobro de pesos.

Los interesados en dicho remate, pueden ocurrir el día y hora señalados en la Tribuna de Remates del Palacio de Justicia, previo empoce del cinco por ciento (5%) en Secretaría del Juzgado. ES LIBRADO EN LA CIUDAD DE LA PAZ, a los veintiseis días del mes de julio de mil novecientos setenta y cuatro años. Entre líneas "de agosto", corre y vale.

AURELIO VASQUEZ NAVAJAS
Secretario del Juzgado 5o. de Partido en lo Civil.

P.O. del Sr. J. 5o. de P. en lo C.

TE CARDIACO SEDANTE
Para:
Corazón
Alta presión

AMANCAY
Aclara la mente
Calma los nervios
Restituye la memoria
VENTA EN FARMACIA
Distribuye en La Paz:
José Muñoz
Tels. 54550 y 20960.

Corporación Minera de Bolivia

Invita a los señores representantes y firmas proveedoras, a recoger los pliegos de especificaciones de la Secretaría de la Comisión de Adquisiciones, 4to. piso, Edificio Central, correspondientes a los siguientes pedidos.

29464 BATERIAS
29596 EQUIPO PARA SOLDAR

GERENCIA DE ADQUISICIONES

La Paz, julio 25 de 1974

COMISION MIXTA FERROVIARIA ARGENTINO-BOLIVIANA

Construcción F.C. Yacuiba-Santa Cruz-Río Mamoré y Sucre Tramo Santa Cruz - Mamoré

LICITACION PUBLICA Nº 19/74

Para provisión de:
9.000 Toneladas de rieles de acero tipo "Vignole"

Apertura de propuestas el 17 de Septiembre de 1974 a horas 16.00 en la ciudad de La Paz (Bolivia) en el local de la Junta Especial de Licitaciones (Ministerio de Transportes, Comunicaciones y Aeronáutica Civil).

Los sobres con las propuestas se recibirán indistintamente en el Ministerio de Transportes, Comunicaciones y Aeronáutica Civil (Junta Especial de Licitaciones), o en las oficinas de la Comisión Mixta en Buenos Aires y La Paz. Los términos para la presentación de propuestas son los siguientes.

En Buenos Aires hasta el 12.9.74.Hrs. 15.30.
En La Paz hasta el 17.9.74. Hrs. 15.30.

El Pliego de Condiciones Generales y Especificaciones Técnicas y cualquier otro dato relacionado con esta Licitacion, pueden obtenerse en:
Marcelo T. de Alvear 1422 - 4º piso - Buenos Aires (Argentina) Avenida 16 de Julio - Edificio Avenida tercer piso - (La Paz - Bolivia).

FUNDACION BOLIVIANA CONTRA EL CANCER

Realiza un BINGO GIGANTE el día sábado 27 de julio en los salones del Club de La Paz contando con hermosos premios.

Adquiera sus boletos en:
Casa Howson - Plaza Venezuela
Bomboniería Clavel - El Prado.
La Económica - Calle Potosí.

ENAF REQUIERE LOS SERVICIOS DE UN INGENIERO

La Empresa Nacional de Fundiciones desea contratar los servicios de un ingeniero especializado en investigación operativa e ingeniería de sistemas. Enviar Curriculum Vitae a la Gerencia Técnica de ENAF máximo hasta el 31 de julio, Av. Villazón 1966, 6º piso ó Casilla 4301.

La Paz, julio de 1974

La Gerencia General

CORPORACION MINERA DE BOLIVIA

PEDIDO LOCAL Nº 121412 - 1 EM. QUECHISLA

Para entrega inmediata se requiere la compra de lo siguiente:

4 PZAS. TRANSFORMADORES DE 75 KVA 2300/220V
1 PZA. TRANSFORMADOR DE 100 KVA "
2 PZAS TRANSFORMADORES DE 50 KVA. "

Las ofertas deberán ser presentadas hasta el día jueves 8 de agosto a hrs. 18 pm. en la Secretaría de la Comisión de Adquisiciones, 4to. piso Edificio Central.

GERENCIA DE ADQUISICIONES

La Paz, julio 25 de 1974

Aparecieron las primeras firmas del Príncipe de Borbón en leyes españolas

MADRID, 26 (AP).- El Príncipe Juan Carlos de Borbón, nombrado jefe interino del estado por el enfermo Generalísimo Francisco Franco, ha firmado sus primeras leyes desde que asumió el cargo hace una semana.

La firma del Príncipe aparece hoy por primera vez al pie de siete leyes publicadas en el boletín oficial del gobierno.

El principe firma: Juan Carlos de Borbon, Príncipe de España.

Entre otras cosas, las leyes disponen la creación de un grupo meteorológico especial, fijan la paga de retiro de la policía y aprueban las pruebas de aptitud para futuros estudiantes. universitarios.

Los actos oficiales del príncipe dan fundamento al informe de que continuará en el cargo mientras Franco se recupera de la tromboflebitis que lo llevó al hospital 9 de julio.

Ha habido informes de que Franco podría recuperar los poderes entregados cuando sufrió el 19 de julio una recaida que casi le cuesta la vida.

Se informa que Franco planea dejar la clínica de Madrid para ir a pasar las vacaciones a su residencia habitual de veraneo en el noreste de España.

Fuentes políticas dijeron que habrá otro indicio acerca de la posible continuación del Príncipe en el poder el 16 agosto, cuando se reuna el gabinete en La Coruña, cerca del lugar donde Franco pasará sus vacaciones.

Franco dejó el hospital y tuvo entrevista con Premier

MADRID, JUL. 26 (AFP).- Una inesperada conferencia se celebró al atardecer de hoy entre el general Francisco Franco y el Primer Ministro, Carlos Arias Navarro, acompañado por varios ministros, en presencia del Principe Juan Carlos de Borbón.

El Jefe del Estado estuvo reunido durante tres horas con Arias Navarro, el Vicepresidente y Ministro del Interior José García Hernández y el Ministro de Información, Pio Cabanillas.

Asistieron, al parecer, a las dos primeras horas de esta reunión el Príncipe Juan Carlos de Borbón, sucesor designado del general Franco a la cabeza del estado, y el Presidente de Las Cortes y del Consejo Del Reino, Alejandro Rodríguez de Valcarcel, quienes abandonaron la clínica con gravedad en el semblante una hora antes que las demás personalidades.

Al salir de la clínica, el Presidente del Gobierno declaró sonriendo a los periodistas: "soporto perfectamente tres horas de reunión.

CARGA PARA LIMA

Aceptamos vía aérea. Consulte tarifas.
EXPRINTER 27624 - 50300

DENTISTAS

Vendo consultorio Ritter instrumental completo, rayos X, sillón eléctrico, teléfono, material, útiles, muebles.

Teléfono 25548

H. MUNICIPALIDAD DE LA PAZ

ADVERTENCIA A LOS PROPIETARIOS

La Alcaldía de La Paz, notifica a los propietarios de inmuebles que hubieran realizado o realicen trabajos en ellos, que hasta el 31 del presente mes están obligados a retirar los escombros que hubieran sido acumulados sobre la calle, a fin de no perjudicar la circulación de vehículos ni el paso de las personas.

Cumplido el plazo, la Municipalidad aplicará sanciones a quienes no hubieran cumplido con esta notificación.

La Paz, 25 de julio de 1974

DIRECCION DE RELACIONES PUBLICAS

BIENVENIDA.- Caracas (AP).- El Presidente de México Luis Echeverría es recibido por el Jefe del Estado venezolano, Carlos Andrés Pérez a su arribo a Caracas en una visita oficial de cinco días. (Radiofoto AP).

Ante los mineros del cobre Chile fustigó al comunismo

SANTIAGO DE CHILE 26 (AP).- El Presidente de la Junta Militar, General Augusto Pinochet, dijo ante cientos de mineros que "si necesitan mi vida para hacer un Chile más grande, la tienen".

Pinochet, quien desde el jueves visita la localidad cuprífera de El Salvador a unos 1.500 kilómetros al norte de aquí, fustigó nuevamente al comunismo internacional y "a los malos chilenos" que se les han unido para difamar al gobierno en el exterior.

Advirtió que "esos traidores no podrán entrar nuevamente al país".

Habló ante los mineros para

Presidente de internacional

dar cuenta de lo realizado por su gobierno desde que el 11 de septiembre de 1973 fue derrocado el régimen del extinto Presidente Salvador Allende.

Expresó que ya se cumplió la primera fase al dar normalidad a las diversas actividades nacionales y se enfrentaba ahora a la segunda etapa "que comprende la construcción de Chile".

ACIDO SULFURICO

Se comunica a las empresas mineras, industriales y a los interesados en adquirir ácido sulfúrico de las siguientes características:

Producto: Acido Sulfúrico
Concentración: 98%
Densidad: 1.84

solicitar a la casilla 4379 (teléfono 29568) en La Paz un formulario de pedido.

CAJA DE PENSIONES MILITARES

Analizarán la forma en que EE.UU. cumplió compromisos de desarrollo

WASHINGTON, (AP) - La Comisión Ejecutiva permanente del Consejo de Asuntos Sociales y Económicos de la Organización de los Estados Unidos Americanos inicia mañana un análisis sobre la forma en la que los Estados Unidos ha venido cumpliendo los compromisos de cooperación para el desarrollo.

El Subsecretario de Estado para Asuntos Hemisféricos, Jack B. Kubisch encabeza la delegación norteamericana que asistirá a las audiencias en las cuales se indagará principalmente por las nuevas restricciones impuestas a las exportaciones latinoamericanas no obstante el creciente superavit acumulado por Washington.

Un informe del secretariado de la CEP reveló el jueves que el año pasado los Estados Unidos alcanzaron un balance comercial favorable de 1.100 millones de dólares en contraste con el de unos 670 millones logrado en 1972.

Las audiencias entrañan la primera gestión de la CEP, constituida el mes pasado bajo la presidencia del economista mexicano Jesús Rodríguez y Rodríguez para suceder al Comité Interamericano de la Alianza para el Progreso. En lugar de los problemas de la planificación que concentraron la atención del CIAP en la década pasada, la CEP hará énfasis en los asuntos monetarios y comerciales que caracterizan la nueva problemática mundial.

En ese sentido la CEP dará una alta prioridad al hecho de que los aportes financieros oficiales norteamericanos a la región descendieron el año pasado a los 690 millones de dólares de su promedio de 735 millones en el lapso 1968-72.

No se anticipa sin embargo que la CEP pueda recibir sino blandas declaraciones de Kubisch sobre las perspectivas de la cooperación continental. El cuadro económico norteamericano no permite suponer cambios inmediatos.

Según se informó el viernes la economía norteamericana continuó en descenso en el segundo trimestre de 1974. Uno de los patrones para determinar una recesión es que en dos trimestres sucesivos se registró un decaimiento económico.

La Secretaría de Comercio informó que en el segundo trimestre del año el producto nacional bruto real, que mide la producción de bienes y servicios, descendió a un nivel anual del 1.2 por ciento. El índice de inflación fue de un 8.8 por ciento.

Los funcionarios oficiales se han apresurado a indicar que los nuevos índices, desfavorables como son, entrañan de todos modos una mejoría sobre el primer trimestre cuando la caída en el PNB fue del 6.3 por ciento y la expansión inflacionaria del 11.5 por ciento.

Se señala que ha concluido un período de reajuste después de la pronunciada caída de principios de año sentándose las bases para una sólida ganancia en el segundo semestre del año.

Comentan posición soviética ante el problema de Chipre

BRUSELAS, JUL. 26 (AFP).- La serenidad soviética ante la grave crisis chipriota que afecta a todo el Mediterráneo Medio - Oriental, se funda en la necesidad de preservar su creciente influencia en Portugal, estimaron hoy aquí fuentes de la Alianza Atlantica (NATO).

Por otra parte - añadieron los medios - los servicios de inteligencia del Kremlin detectaron a tiempo las dificultades de la diplomacia norteamericana para controlar la crisis bélica. entre Grecia y Turquía que ahora puede derivar hacia consecuencias imprevisibles.

Si bien las costas de Portugal se hallan geográficamente fuera del Mediterráneo - actualmente considerado el mar "más conflictivo" del mundo - , su ubicación en el extremo sud occidental de Europa le asigna a ese país un papel estratégico de primer orden, precisaron las fuentes.

Por otra parte, Estados Unidos cuenta con importantes bases militares en las Islas Azores, a lo que cabe agregar los enclaves igualmente estratégicos de las Islas de Cabo Verde y los territorios de Angola y Mozambique en Africa.

El proceso de descolonización encarado firmemente por el gobierno de Lisboa puede implicar de hecho -a juicio de los especialistas de la NATO- la pérdida de zonas de influencia tradicionalmente en manos de Estados Unidos y la Alianza Occidental.

CONSEJO NACIONAL DE VIVIENDA

CONAVI

CONAVI

A LA OPINION PUBLICA

Con referencia a las observaciones que realizó la Contraloría General de la República a raíz de una adquisición de Terrenos en Achumani por el "Consejo de Vivienda de Trabajadores Fabriles, Constructores y Gráficos", aclaramos ante la opinión pública que dicho organismo recientemente creado, no tiene ninguna dependencia con el Consejo Nacional de Vivienda (CONAVI).

En consecuencia la primera entidad de vivienda del país nada tiene que ver en el asunto de dicha compra de terrenos que sólo es inherente al organismo de los trabajadores fabriles, constructores y gráficos.

RELACIONES PUBLICAS

La Paz, 26 de julio de 1974

Actriz griega de retornó a Atenas

PARIS, 26 (AP).- La actriz Melina Mercouri, que fue despojada de su ciudadanía griega en 1967 por los virulentos ataques que lanzó contra el régimen militar de su país, salió hoy de aquí rumbo a Grecia.

La actriz viajó acompañada de su esposo, el director de cine Jules Dassin.

"Consideramos el actual régimen no como un fin sino como el principio", dijo. "Después de siete años y medio de tiranía decidió permanecer en calma por el momento a fin de no complicar la delicada transición que está teniendo lugar ahora".

Agregó que no tenia ambiciones políticas como cualquier simple ciudadano para "aprender y escuchar".

...Y ELLOS SE JUNTAN

FARMACA S. A.

Participa a su distinguida clientela haber sido nombrado

Distribuidor exclusivo para Bolivia

de la afamada línea francesa de cosméticos

ROGER & GALLET

* *

- AGUA DE COLONIA
- AGUA DE TOILETTE
- JABON
- LOCION
- AFTHER SHAVE
- PERFUMES, ETC.

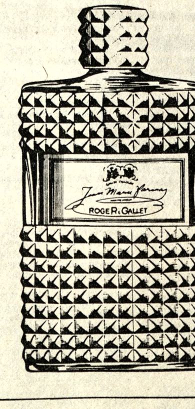

Adquiéralo en Perfumerías, Farmacias y Almacenes del ramo!

FONDO COMPLEMENTARIO DE TRABAJADORES DE Y.P.F.B.

CONVOCATORIA A PROPUESTAS

COMPRA DE OFICINAS EN PROPIEDAD HORIZONTAL

Se convoca a los propietarios de edificios a presentar sus ofertas de venta de oficinas en propiedad horizontal bajo las formalidades de Ley de licitaciones y de acuerdo a las siguientes características preferenciales:

Cuatro pisos completos con superficie útil no menor de 120 metros cuadrados en cada uno.

Ubicación en el perímetro comprendido entre la Avenida 16 de Julio, Av. Mariscal Santa Cruz, Potosí, Bueno, Federico Suazo, Zapata Av. Villazón.

Plazo de entrega no mayor al 31/12/74.

Precios al contado impuestos de transferencia por cuenta del vendedor.

Los interesados podrán presentar sus propuestas hasta el día 15 de Agosto del año en curso en la oficina 603 del sexto piso del edificio "Tobia" calle Potosí Nº 1285.

La Paz, 25 de Julio de 1974

R R. P P. Nº 164|74

UNIVERSIDAD BOLIVIANA MAYOR DE SAN ANDRES

POLITECNICO SUPERIOR

CONVOCATORIA A CONCURSO DE MERITOS Y EXAMEN DE COMPETENCIA

Cumpliendo disposiciones de la Ley Fundamental de la Universidad Boliviana se convoca a Concurso de Méritos y Exámenes de Competencia para la provisión de las siguientes cátedras

1.- CIV 247 Maquinaria y Equipo de Construcción con 12 horas por mes.

2.- CIP 122 Trazado de Vias; con 16 horas por mes.

3.- Curvas y Replanteos; con 12 horas por mes.

PARA EL POLITECNICO MEDIO

4.- CIP 119 Resistencia de Materiales I, con 8 horas mensuales.

5.- CIP 120 Resistencia de Materiales II; con 8 horas por mes.

Los interesados deberán presentar sus expedientes en la Secretaría del Politécnico Superior de la U.M.S.A. (edificio antiguo planta baja), hasta horas 18.00 del día viernes 2 de agosto de 1974.

La Paz, julio 24 de 1974

Ing. Hugo Zárate Barrau
DIRECTOR

Dr. Luis Fernando del Valle Q
Secretario General de la U.M.S.A.

Ministerio de Finanzas

DIRECCION GENERAL DE LA RENTA INTERNA

AVISO A LOS SEÑORES CONTRIBUYENTES DE TODO EL PAIS

Los próximos vencimientos para el pago de impuestos se cumplen en las siguientes fechas:

MES DE JULIO

Día 31- Impuesto sobre espectáculos públicos por el movimiento del 11 al 20 de julio, a cargo de Cinematógrafos.

Día 31- Anticipo del impuesto sobre utilidades de 1974, 50% del impuesto de la gestión anterior, a cargo del Comercio, Industria y Empresas de servicios. Bancos por el ejercicio del primer semestre de 1974.

Día 31- Renta de alquileres de inmuebles y/o dependencias por el primer semestre de 1974. (Este pago será computado en su caso para efectos del impuesto al conjunto de rentas de 1974 y sobre utilidades de empresas, conforme a los DD.LL. 11153 y 11154.

MES DE AGOSTO

Día 10- 80% del impuesto sobre rentas de servicios personales de sueldos y otras remuneraciones del mes de julio, a cargo de Agentes de Retención, según D.S. No. 11319 de 1/2/74.

Día 10- Impuesto sobre venta de servicios en general por las operaciones del mes de julio de 1974, a cargo de Empresas, establecimientos y oficinas de servicios.

Día 10 - Impuesto sobre cerveza por las operaciones del mes de julio de 1974, a cargo de Fábricas de cerveza.

Día 11- Impuesto sobre espectáculos públicos por el movimiento del 1o al 10 de agosto, a cargo de Cinematógrafos.

Día 15- Presentación del Formulario 134/R y pago del impuesto a la Renta Total, a cargo de los Mineros Chicos según D.S. No. 11512 de 10/6/74.

Día 15- Retenciones en la fuente de los impuestos sobre servicios personales por trabajos independientes, contratos, etc., alquileres de inmuebles y capital movible, a cargo de los Agentes de Retención.

Día 21- Impuesto sobre espectáculos públicos por el movimiento del 11 al 20 de julio, a cargo de los Cinematógrafos.

Se recomienda efectuar los pagos dentro de término, para evitar la aplicación de intereses y multas.

La Paz, julio de 1974

TELEVISORES DE INSUPERABLE CALIDAD

NOBLEX
ARTESANIA ELECTRONICA

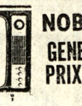

NOBLEX GENERAL PRIX 24"

NOBLEX GENERAL JUNIOR 20"

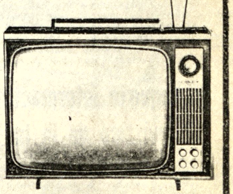

CONSULTE NUESTROS PLAZOS ESPECIALES

HANSA LTDA. La firma boliviana de su confianza con más de 65 años al servicio del país
Departamento Mercaderías Tel. 50878 Yanacocha Esq. Mercado
Sucursales: COCHABAMBA ORURO POTOSI SANTA CRUZ SUCRE CAMIRI TARIJA TUPIZA VILLAZON

Bolivia empieza a lograr ventajas del Grupo Andino

Bolivia, por primera vez en cinco años, empieza a sentir los efectos positivos de la integración andina, a raíz de la decisión de las empresas extranjeras Atlas Copco y Dresser de instalar en el país filiales para la producción de manufacturas de alta tecnologia, con destino al mercado ampliado del Acuerdo de Cartagena que involucra a cinco naciones, además Bolivia.

El Subsecretario de Industria e Integración, Juan Pereyra Fiorilo, anunció ayer oficialmente que la empresa sueca, Atlas Copco, entregó recientemente al titular de Industria y Comercio el proyecto para la instalación de una filial en Bolivia que, posiblemente ya está en pleno funcionamiento a partir de noviembre de este año.

Similar proyecto entregó en días pasados la filial local de la empresa norteamericana, Dresser, cuya especialidad es la fabricación de triconos para la exploración petrolera.

La empresa sueca está especializada en la producción de herramientas neumáticas, como ser las compresoras para la industria en general y las perforadoras para la minería.

La producción de los triconos y las maquinarias neumáticas, fueron asignadas a Bolivia a través de las Decisiones 57 y 28 del Grupo Andino, dentro de la programación sectorial metalmecánica.

Ante la decisión de esas dos empresas de rango internacional que, de hecho se convierten en las pioneras de las inversiones en Bolivia al amparo de las ventajas del mercado ampliado y la desgravación automática del Grupo Andino, el próximo 31 de julio, durante la reunión de la Comisión del Acuerdo de Cartagena.

La decisión de las dos empresas internacionales, según el Subsecretario Pereyra, tiene, mucha trascendencia para Bolivia como país miembro del proceso subregional, pues, la venida de las citadas compañías supone el ingreso de una tecnología altamente avanzada para su incorporación al desarrollo nacional.

Atlas Copco y Dresser, según se comentó en los círculos empresariales locales, al ingresar al país servirán como un ejemplo de que Bolivia es una nación interesante para la inversión de capitales extranjeros, especialmente para el mercado andino.

Si bien es cierto que las dos compañías empezarán con el ensamblaje de sus manufacturas y la mayor parte de las partes y piezas vendrán del exterior; la manufactura final tendrá sin embargo el "made in Bolivia" y con el transcurso de los años, tal como dispone el Grupo Andino, las materias primas a utilizarse en su confección, deberán ser nacionales.

El ingreso de las dos compañías internacionales supondrá, asimismo, la inversión de varios millones de dólares en el país, la apertura de nuevas fuentes de trabajo y nuevas oportunidades para los técnicos nacionales, dijo el Subsecretario Pereyra.

Atlas Copco se instalará en El Alto de La Paz y en los primeros años trabajará, con Metalco, de Cochabamba.

Misa por recuperación del Arzobispo de La Paz

En la capilla privada del colegio San Calixto, hoy a horas 18 será oficiada una misa en la que se orará por el completo restablecimiento del Arzobispo de La Paz, Mons. Jorge Manrique, quien como se sabe se halla todavía en los Estados Unidos recuperándose de una exitosa operación.

La Misa será celebrada por encargo de Monseñor Mario Lezana Vaca, Director Nacional de Educación Católica y los Maestros de Educación Religiosa.

A dicha celebración eucarística están invitados todos los fieles de esta arquidiócesis.

Carta a rectores de universidades

Justicia y Paz da a conocer lista de estudiantes presos

En carta a los rectores de las universidades nacionales la Comisión de Justicia Paz ha dado a conocer ayer una nómina de universitarios detenidos, con el propósito de coadyuvar al pedido de libertad que los rectores hicieron en favor de esas personas.

La carta de los rectores al Ministro de Interior se publicó en nuestra edición de ayer. Cabe aclarar que la fecha de esa carta es 22 de julio de 1974, detalle que fue omitido involuntariamente en la publicación.

El texto de la nota de Justicia y Paz a los rectores es el siguiente;

La Paz, 26 de julio de 1974

Señores: Ing. Miguel Tejada Velasco, Dr. Reynaldo Urquizo, Dr. Jorge Siles Salinas, Dr. Manfredo Moreno Chávez, Dr. Jaime Delgadillo Schulze, Dr. Carlos Guzmán Pereyra, Dr. Mario Rolón Anaya, Dr. Alberto Sánchez R., Dr. Osvaldo Guardia Palma, Dr. David Terceros Banzer, Lic. Jaime A. Castellanos, Dr. Walter Pereira Reynolds, Mons. Genaro Prata.

Estimados señores:

Hemos leído con toda atención la nota pasada por el CNES y por los señores Rectores de todas las Universidades de Bolivia al señor Ministro del Interior reconociendo que dicha autoridad dispuso la libertad de los estudiantes detenidos con motivo de los sucesos que perturbaron últimamente las labores académicas de la UMSA, en cumplimiento del acuerdo suscrito por mediación de la Prensa y de Asbora.

Hemos visto también en dicha nota, con gran satisfacción, una nueva, más justa y más digna actitud del cuerpo de Rectores, pues, por primera vez, después del reconocimiento mencionado, el CNES y las más altas autoridades universitarias, solicitan al señor Ministro del Interior "se sirva disponer la libertad de los estudiantes universitarios que se hallan detenidos por causas políticas", esto es, al margen de los sucesos citados.

Estamos seguros que dada la importancia del documento que comentamos y la autoridad de quienes lo suscriben "guiados por el afán que perdure en el ambiente universitario del país un saludable espíritu de entendimiento, en aras del progreso cultural y de la superación de los obstáculos que conspiran contra la unidad de la familia boliviana", el señor Ministro del Interior instruirá la libertad de los universitarios detenidos en razón de su ideología.

Entendemos colaborar al sincero propósito que les ha animado, al proporcionarles la lista adjunta de los universitarios que guardan prisión.

Es posible que hubiera algún error en la lista. Si existiese, se debería única y exclusivamente al sistema de detención y, en algunos casos, de excarcelación que se ha seguido y que no ha involucrado orden judicial ni siquiera conocimiento público. Entendemos, por último, que no es necesaria ninguna nueva revisión de los casos señalados por el prolongado tiempo transcurrido.

Atentamente

Luis Adolfo Siles Salinas

NOMINA DE DETENIDOS

UMSA LA PAZ:

Flodurardo Ordóñez Medicina, 28 meses; Fernando Ballivián C., Medicina, 1[illegible] meses; Ramiro Portocarrero V., Medicina, 19 meses; Ricardo Aramayo S., Medicina, 7 meses; Jaime Espinoza N., Ingeniería 26 meses; Rafael Pinto L. Economía, 26 meses; Adolfo Zambrana L., Economía, 2[illegible] meses; Carlos Sotomayor C. Economía, 9 meses; Juan de Dios Aguilera S., Economía, [illegible] mes; Edgar Zapata P., Básicas 21 meses; Ricardo Navarro N. Básicas, 19 meses; Pedro Mariobo M., Derecho, 19 meses Constantino Lima, Derecho, [illegible] meses; Oscar Eid F., Derecho 19 meses; René Anzoleaga U.P.T.K., 14 meses; Juan Santiváñez S., U.P.T.K., 26 meses Juan Aliaga T., U.C.B., 2[illegible] meses.

UBTO ORURO:

Jorge Baldivieso Ingeniería, 4 meses; Hernán Gonzales, Ingeniería, 6 meses Luis Rodríguez, Derecho, [illegible] meses.

UMSS COCHABAMBA:

Alberto Pérez, Economía, [illegible] meses; Gonzalo Alvarado Agronomía, 28 meses; Nelson Paz, Agronomía, 10 meses; José Luis Cabrera S., Agronomía, [illegible] meses.

UMMS TARIJA:

Domingo Aguirre, Economía, [illegible] meses.

TOMAS FRIAS POTOSI:

Raymundo Taboada (Catedrático), Economía, 2 meses

Habrá un solo desfile en homenaje a fiestas patrias

Concurrirán solamente delegaciones

El Prefecto del Departamento, Tcnl. Mario Escobari, anunció ayer que los desfiles de las Fiestas Patrias de agosto se reducirán a uno solo, el correspondiente al 5 en el cual participarán "todas las fuerzas vivas del país y representaciones extranjeras"

Agregó que ese es el deseo del Presidente Banzer, quien aseguró que esta supresión parcial es el primer paso a eliminar definitivamente las actuaciones cívicas.

El Prefecto dijo que el único desfile se iniciará a horas 9 de la Plaza Venezuela encabezado por el Presidente Banzer, Ministros de Estado, Prefecto, Alcalde y demás autoridades, a continuación representantes de colegios, administración pública, ex combatientes y asociaciones y entidades particulares.

"Todos estos grupos -dijo- estarán integrados sólo por un portaestandarte, su escolta y una delegación que no sobrepase el número de 30 personas para hacer reducida la representación. En el caso de un ministerio, por ejemplo, asistirá el jefe de la cartera, subsecretarios, directores y personal jerárquico"

Explicó que en el caso de los establecimientos educacionales, la delegación deberá estar constituida por el portaestandarte, banda de guerra (si es que la hay) y los alumnos más destacados del colegio o la promoción.

Anunció que el miércoles 31 a más tardar, se publicará el programa oficial a desarrollarse ese dia y recalcó que los feriados permanecerán sin alteración. El 6 de agosto, el Presidente Banzer dirigirá un mensaje a la nación y se desarrollarán actos tradicionales, como la celebración del Te Deum en la Catedral. A esta ceremonia asistirán el Jefe de Estado, autoridades gubernamentales, Cuerpo Diplomático y Alto Mando Militar.

"SUPRESION AUN EN ESTUDIO"

Por su parte, el Ministro de Educación, Tcnl. Waldo Bernal Pereyra, expresó que aún no existe decisión oficial sobre la supresión del desfile escolar del 4 de agosto. "No existe nada concreto todavía, esa posibilidad está en estudio, "dijo.

Aclaran sobre licitación para compra de un lote de terreno

El Director del Consejo Nacional de Vivienda, Fabriles, Constructores y Gráficos afirma que la Junta de Licitaciones ha ceñido sus actuaciones al mandato de la ley y niega que la licitación para la compra de terrenos haya tenido vicios ni irregularidades, como denunciara el Contralor General de la República.

En un extenso documento, hace una relación sobre la convocatoria a propuestas, las que fueron estudiadas por la Junta de Almonedas del Consejo, donde el director Ejecutivo, conforme a ley, solamente actúa como Secretario con derecho a voz.

Afirma que en cuanto al precio de la propuesta aprobada se consiguió una rebaja de 605.000 pesos bolivianos salvaguardando los intereses del Consejo, a más de que los impuestos de transferencia debían ser pagados por los vendedores, agregándose a ello que debía descontarse el valor de la canalización del río Chajtiri". Dice que "si tuviera que admitirse el temperamento propuesto por el Contralor General se llegaría a la conclusión de que sobre un precio total de 2.173.000 pesos bolivianos, el precio por metro cuadrado no pasaría de $b. 20 lo que no creemos pueda encontrarse en la actualidad, máxime si se considera que los terrenos se encuentran mejorados con canalización, arborización y captación de aguas potables, ademas de su proximidad a terrenos adquiridos por el Banco Do Brasil, AASANA y otras entidades".

Posteriormente, afirma que por una denuncia verbal se formó una comisión y los informes fueron remitidos a la Presidencia de la República; en su mayoría tales informes hacen ver que el precio a pagarse guardaba armonía con el aprobado por la Junta de Licitaciones, salvando el informe del Comisionado de la Contraloría y cuyas conclusiones son las que hizo conocer el Contralor General. "De consiguiente, dice, resulta que sus apreciaciones son absolutamente parciales y unilaterales ya que no trasuntan el criterio de los demás miembros de la Comisión. En todo caso, la solución del problema se encuentra a nivel del señor Presidente de la República y el primer magistrado de la Nación hasta el momento no se ha pronunciado sobre el particular de donde se concluye que la información brindada a la prensa resulta a priori, prejuzgando sobre hechos aún no resueltos".

Por último, sostiene que la licitación de referencia no ha tenido vicios ni irregularidades en su procedimiento y el Consejo está dispuesto a hacer aclaraciones ampliatorias para salvaguardar la integridad moral de los integrantes de la Junta de Licitaciones.

Reclaman rehabilitación en Yungas de camino a La Asunta

Agricultores del Cantón La Asunta de la provincia Sud Yungas visitaron nuestras oficinas para pedir a las autoridades la pronta rehabilitación del camino a La Asunta que resultó gravemente afectado a causa de las torrenciales lluvias de este año.

Añadieron que a causa de que ese camino no puede ser utilizado, se ven privados de trasladar a los centros de consumo los productos agrícolas propias de esa región como frutas, café, arroz y maíz. Explicaron que su transporte mediante acémilas hasta lugares desde donde se puede utilizar camiones resulta antieconómico porque con algunos productos, como el arroz por ejemplo, sucede que antes de ser embarcados en camiones cuestan más que en La Paz.

Pidieron también la construcción del camino de La Asunta a San Miguel de Huachi y Palos Blancos, reiteradas veces ofrecida por las autoridades. Dijeron que en esas regiones se hallan establecidas centenares de familias procedentes del altiplano, las cuales podrian verse obligadas a retornar a sus lugares de origen a causa de que por falta de ese camino no pueden sacar a los centros de consumo los variados productos de esa zona.

Encuentro de juventudes reúne más de 100 jóvenes

Las primeras jornadas del encuentro de juventudes del oriente reúnen en Samaipata, a más de cien participantes de ambos sexos. En el encuentro también participan desde el viernes representantes de la juventud de Cochabamba.

Esta reunión será clausurada mañana domingo y cuenta con la participación de representantes de Mairana, Vallegrande, Comarapa, Mataral, Santa Cruz, Samaipata y también de provincias del valle cochabambino.

La organización de la reunión fue hecha por la juventud de Samaipata, que consiguió los alimentos a través de actividades juveniles. Se logró el aporte de la oficina de Alimentos para el Desarrollo, con 25 kilos de leche y la Empresa Nacional del Arroz, con 46 kilos del producto. Las muchachas de Samaipata se comprometieron a realizar los menesteres de cocina.

La Subsecretaria de Juventudes está representada por el My. Quirós, el Jefe Nacional de Voluntariado, Osvaldo Rivera, Raúl Rodríguez y Miguel Angel de Ugarte. Los jóvenes asistentes a esta reunión han sido alojados en el albergue juvenil construído en Samaipata por los sacerdotes Dominicos, obra en la que colaboraron jóvenes voluntarios; se completará el alojamiento con carpas.

ENCUENTRO NACIONAL

La Sub-Secretaría de Juventudes está trabajando activamente en la preparación del encuentro nacional de juventudes que tendrá como sede la ciudad de Cochabamba en septiembre. Con este motivo se han designado comisiones encargadas de preparar las bases bajo los cuales se desarrollará la reunión que aglutinará a miles de jóvenes.

Solicitan ayuda para instalar un museo histórico en Camargo

El Prof. Moisés Cruz Infante, representante de las provincias, cinteñas, en visita efectuada a este matutino recalcó la necesidad de instalar un museo histórico y de obras de arte en la localidad de Camargo.

Cruz Infante dijo que se encontraba en esta ciudad con el propósito de solicitar a las autoridades de Gobierno la cooperación necesaria para lograr un préstamo que oscilaria entre los 100 y 150 mil pesos bolivianos, que serían destinados a la remodelación y adaptación de una casa de tipo colonial existente en esa localidad.

Dijo también que uno de los principales objetivos de la instalación del museo será el de impedir que piezas históricas sean llevadas al exterior. Indicó que en esa localidad existe una apreciable cantidad de objetos históricos que ya han sido clasificados é inventariados. "Tengo en mi poder el primer mapa de Bolivia y un libro donde está registrado lo sucedido durante el centenario de nuestro país".

En el museo se habilitarían varias salas: una destinada a la pinacoteca con valiosos cuadros que datan de la época colonial, otra donde se expondrán monedas y billetes antiguos objetos de madera tallada con motivos coloniales, al igual de piezas de hierro y bronce; también existe una colección de objetos de cristal de roca y porcelana; una gran cantidad de platería y otros objetos que tienen valor histórico.

Finalmente el Prof. Cruz indicó que el Presidente de la República conoce la existencia de estas relíquias en Camargo, que representan un valor cultural incalculable, llenos de tradición y leyendas.

Universitarios de San Andrés ingresan a paros escalonados

El Comité Interfacultativo de la UMSA dispuso paros escalonados de 24 horas en cada una de las facultades que componen nuestra principal casa de estudios superiores como protesta y reclamación por la detención de varios catedráticos

La medida entrará en vigencia a medio día de hoy, de acuerdo a un rol que los centros estudiantiles de las facultades convinieron, en vista de que las gestiones en pro de la liberación de los apresados resultaron infructuosas.

Se informó que son cuatro los catedráticos detenidos, Ingenieros Orlando Cossío Romero y Dante Dorocca, de la Facultad de Ciencias Puras y Naturales, Lic. Franklin Anaya, de Economía, y el Dr. Juan Rueda Peña, de Medicina.

El rol que se ha establecido para los paros escalonados en este orden: Ingenieria, Sociales, Humanidades, Tecnologia y Ciencias de la Salud.

La Facultad de Ciencias Puras y Naturales inicia hoy el paro, y su Centro de Estudiantes pide que los catedráticos sean puestos en libertad hasta que se les compruebe su culpabilidad y proceda a su detención. Consideran, entretando, que su apresamiento es injustificado, tanto más -añaden- si no se les permite hacer su defensa.

Expresaron que "la solidaridad con nuestros catedráticos no es desde ningún punto de vista un compromiso de los estudiantes con el golpe develado. Los universitarios no somos golpistas, pero exigimos que se respete la Declaración de los Derechos del Hombre y que, por lo tanto, los detenidos asuman su defensa y se les compruebe si tienen culpabilidad"

GESTIONES DEL RECTOR

El Rector de la UMSA, Dr. Jorge Siles Salinas, ha iniciado conversaciones con los ministros del Interior y el de Coordinación a fin de lograr la libertad de los nombrados catedráticos e instó a que prevalezca la cordura y el buen sentido en vista de lo que calificó como "momentos difíciles para la Universidad".

Dijo que se siente presionado por el poder y la fuerza y por las tendencias disolventes de la anarquía, situación que afirmó no le permite desarrollar su programa de trabajo y pidió que cese el " "fanatismo" para evitar una permanente amenaza y conflicto. Reiteró que todos están empeñados en defender la Autonomía y su confianza para entrar en un plan de negociaciones con el Ministerio del Interior.

Se reitera prohibición de elevar pensiones escolares

La Dirección Distrital de Educación Urbana a través de un comunicado ha reiterado la prohibición de cualquier elevación de pensiones en los colegios particulares.

Las pensiones escolares, según el comunicado, deben mantener las siguientes proporciones: $b 160 para primera categoría; $b. 130 para segunda; $b. 90 para tercera y $b. 65 para cuarta categoría.

También se indica que mientras la Comisión Mixta Permanente encargada del estudio sobre costos reales de los establecimientos escolares no dé una respuesta oficial al respecto, todo aumento será drásticamente sancionado de acuerdo a las leyes vigentes.

Asimismo, se indicó que los colegios particulares que reciban dineros por conceptos que no estén autorizados por las autoridades, también serán sancionados.

Ferroviarios contrarios a idea de elevar tarifas eléctricas

La Federación Departamental de Ferroviarios, Ramas Anexas y Aeronavegación de La Paz ha emitido un voto resolutivo haciendo conocer su oposición a la idea de que sean incrementadas las tarifas del servicio de energía eléctrica en la ciudad de La Paz.

La Federación, que incluye en sus bases a trabajadores de empresas de luz y fuerza, señala que "el servicio de luz y energía eléctrica constituye para el pueblo y la clase trabajadora un servicio público, y que este, debe estar al alcance de su situación económica, sin que su costo alcance un 30 o 40 por ciento del prespuesto familiar"

Más adelante se anota que "un alza nueva en las tarifas electricas, fuere cual fuere su porcentaje constituye y constituiría otro atentado a la magra economia popular y obrera, que con estos hechos tendría que ajustar más y más el cinturón del hambre, principio que nuestra organización sindical como organismo al servicio del pueblo no acepta"

Los ferroviarios y trabajadores de ramas anexas de La Paz, tras rechazar la intención de elevar las tarifas eléctricas afirmán: "Pedir al Supremo Gobierno y autoridades del Estado la estatización de este servicio, por constituir de bien colectivo publico y que no debe estar en manos de empresas monopolistas como la Bolivian Power Company"

Finalmente se solicita el pronunciamiento de todas las organizaciones sindicales de La Paz respecto a la idea de incrementar las tarifas del servicio eléctrico.

Homenajes a Marcos Lezama

El Comité Cívico Pro-Mar Boliviano, ha organizado un extenso programa de actividades y homenajes en honor del Dr. Marcos Lezama Martínez, Presidente de la Fundación "Premio Bolivariano" y decidido promotor de una cruzada en favor de Bolivia y su reivindicación marítima

Ayer, el Dr. Lezama se reunió con la Juventud de Acción Marítima, Por la tarde se reunió con la Asociación Nacional de la Prensa y ASBORA. A las 17.oo sostuvo una conversación con estudiantes de la localidad, en el Colegio Ayacucho y a las 20 y 15 lo entrevistó televisión boliviana.

Hoy a las 10.oo concurrirá como invitado a una ceremonia de la Corte Superior de Distrito. Una hora después recibirá el homenaje del Grupo de Alto Nivel de Educación Nacional del Comité Pro Mar.

Más tarde le ofrecerán un ágape en una residencia particular, oportunidad en que cambiará criterios con personalidades de la comunidad.

Estas actividades del Dr. Lezama Martinez continuarán hasta el miércoles 31 del presente mes.

Y.P.F.B. construirá su edificio en Cochabamba

Yacimientos Petrolíferos Fiscales Bolivianos construirá un edificio en la ciudad de Cochabamba para el funcionamiento de sus oficinas, entre las que se incluye la Gerencia Industrial.

Actualmente las oficinas de la empresa petrolera estatal funcionan en valle Hermoso a quince minutos de la ciudad de Cochabamba, las instalaciones de la refinería de petróleo y planta de lubricantes.

YPFB ha publicado la licitación para propuestas de construcción del nuevo edificio

Las empresas constructoras interesadas en la obra deberán entregar sus ofertas hasta el 30 de agosto del presente año.

En YPFB se explicó que se resolvió la construcción del edificio para brindar una mejor atención y en consideración a que las recomendaciones de seguridad industrial señalan que en las refinerías deben funcionar solamente las oficinas técnicas indispensables.

EN YACUIBA

Por otra parte, Yacimientos Petrolíferos Fiscales Bolivianos ha convocado también a la presentación de propuestas para la construcción de viviendas y casa de huéspedes en Yacuiba, Tarija. Las ofertas para esta convocatoria deberán ser presentadas hasta el 20 del próximo mes de agosto.

- REHABILITACION DE TERRENOS.- El Director de Geotecnia, Ing. Marco Maldonado, entregó ayer al Alcalde Armando Escóbar Uría el proyecto de estabilización, rehabilitación y urbanización del sector Lazareto Alto-Villa de la Cruz, que busca como objetivo la solución del problema de torrenteras, rehabilitar masas inestables de terreno, creación de áreas verdes y transplante de núcleos humanos a una nueva urbanización. El sector comprende la serranía ubicada al noroeste de Miraflores. El Gral. Escóbar dijo que el proyecto será ejecutado el próximo año, ya que no hay programa para 1974, y recomendó otros estudios para el aprovechamiento de las grandes masas de lodo petrificado de Alpacoma, Llojeta y parte alta de Obrajes.

Uruguay anuló la restricción de gas

MONTEVIDEO, 26 (AP).- El gobierno uruguayo anuló anoche aquí las restricciones que desde principio de año regían para el consumo de petróleo y energía eléctrica y al mismo tiempo dispuso un aumento de 16 a 25 por ciento en los precios del combustible.

Como consecuencia de la medida, los automóviles, cuya circulación estaba prohibida un día a la semana, podrán hacerlo sin limitaciones, mientras el comercio y la televisión, cuyos horarios habían sido restringidos, vuelven a tener libertad de fijar la extensión de sus jornadas.

Ya en mayo pasado había sido anulado un decreto que restringía el consumo de energía eléctrica en los hogares.

Trabajadores invitados a integrar Consejo de Reformas Estructurales

(ANF).- Los principales sectores laborales del pais, a través de dirigentes de confederaciones y federaciones, fueron invitados a formar parte del Consejo Nacional de Reforma Estructurales, cuyos miembros serán posesionados a fines de mes.

La información proporcionada en fuentes de dirección sindical, agrega que hasta el momento fueron consultas cinco organismos laborales de importancia.

El efecto, se dijo que fueron invitados al despacho del ministro Secretario de la Presidencia, Edwin Tapia dirigentes de Mineros, fabriles, constructores ferroviarios y periodistas.

Se anotó que en principio algunos organismos habrian expresado su conformidad de participar de ese consejo. Sin embargo, en algunos casos, estaria condicionada a una confirmación mediante consultas a sus entidades de base.

Tales consultas habrian empezado mediante reuniones a nivel de dirección de los sectores convocados, para dar una respuesta oficial y definitiva de su participación o no en ese organismo creado para sentar las bases de institucionalización de la republica.

Se requirió información para diagnóstico de la industria

La Subsecretaría de Industria e Integración y la Cámara Nacional de Industrias enviaron una circular y encuesta a los integrantes del sector productivo del país, para completar datos que permitan elaborar al Gobierno un "diagnóstico" sobre la actividad productiva de la Nación.

Los datos que se buscan servirán para completar los diferentes estudios sectoriales realizados en los dos últimos meses con el patrocinio del Ministerio de Industria y Comercio.

Las citadas reuniones sectoriales de la industria nacional servirán al Gobierno para adoptar determinaciones que permitan aplicar medidas tendientes a la intensificación de la producción y al fomento de la actividad manufacturera nacional.

El estudio se estima que será concluido hasta finales del próximo mes de agosto.

Una vez que se concluya el estudio de cada uno de los sectores de la actividad productiva el Ministerio de Industria y Comercio enviará la documentación y recomendaciones al Gabinete para la adopción de las medidas más adecuadas para dinamizar la actividad industrial del país.

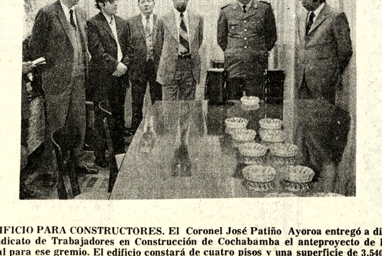

- EDIFICIO PARA CONSTRUCTORES. El Coronel José Patiño Ayoroa entregó a dirigentes del Sindicato de Trabajadores en Construcción de Cochabamba el anteproyecto de la Sede Sindical para ese gremio. El edificio constará de cuatro pisos y una superficie de 3.540 metros cuadrados y se estima que el costo aproximado será de 9.000.000 de pesos bolivianos.

El anteproyecto fue realizado por el arquitecto Enrique Guzmán de Rojas, técnico del Ministerio de Urbanismo y Vivienda. El moderno edificio contará con un cine, auditorio, oficinas, parque de estacionamiento, hotel, y oficinas para la sede de los trabajadores en construcción de Cochabamba. Arriba, la maqueta del edificio.

Profesionales piden libertad de tres personas detenidas

La Confederación Nacional de Profesionales pidió al Ministro del Interior la libertad de profesionales detenidos últimamente, invocando que el Supremo Gobierno ha comprometido su palabra para devolver al país la normalidad legal.

El pedido fue hecho en un oficio firmado ayer por el Presidente de la CNP.; en él se aboga por los ingenieros Orlando Cossío y Edgar Dante Daroca, y el Lic. Franklin Anaya.

Señalan los profesionales en su solicitud que si no fuera posible disponer la libertad inmediata de los nombrados, sean remitidos a la justicia ordinaria en el plazo de 48 horas que señala la Constitución Política del Estado, "a fin de que puedan asumir su legítima defensa y no sean víctimas de acusaciones infundadas ni deban sufrir injusto castigo sin previo proceso"

Termina el documento haciendo entrever la posibilidad de demandar el recurso de Habeas Corpus

AMNESTY INTERNATIONAL

La organización conocida con el nombre de "Amnesty International", se ha dirigido a la Confederación de Profesionales para pedirle que interponga sus buenos oficios al Ministerio del Interior en favor de la libertad de Carlos Flores Romero y Ramiro Portocarrero Valda. Piden también información sobre los siguientes puntos: a) razones de su detención; b) tiempo de la misma; c) estado de salud de los detenidos, d) si tienen familiares que los asisten, e) su dirección; f) si tienen asistencia legal por medio de un abogado; g) cuál la dirección de éste, y h) otras condiciones de su detención.

En ese sentido la CNP se ha dirigido por escrito al Ministro del Interior un oficio en el que le pide proporcionar esos datos, "a mas de señalar la fecha en que nuestra entidad, asistida de un médico y una visitadora social, pueda visitar a los detenidos, a fin de hacer llegar información completa y objetiva a Amnesty International"

Se realizará curso de asistencia técnica para agentes agrícolas

- Técnicos israelíes dictarán un curso a 30 representantes de Extensión Agrícola en la localidad de Irupana. Ayer se realizó una breve ceremonia en el despacho del Coronel Natusch Busch, oportunidad en la que el Embajador de Israel, Samuel Hadas, presentó a los expertos visitantes.

En el acto también participaron el doctor Armando Loaiza Director de Cooperación Internacional de Coneplan, Enrique Mendizabal técnico de ese mismo despacho y el Subsecretario de Agricultura Boris Marinovic.

El diplomático israelita dijo que los expertos que llegaron dictarán conferencias y explicarán los amplios alcances de los programas del agro en materia tecnológica, también demostrarán la forma de asistencia que podría introducirse para cooperar a los campesinos bolivianos.

El Ministro Natusch Busch dijo que se trata de entrenar a un personal técnico en el campo en una disciplina que está íntimamente relacionada con las labores de producción y educación agropecuaria. Hizo resaltar el trabajo que prestan los agentes de extensión agrícola.

Por último, dijo: "Deseo expresar mi agradecimiento al gobierno de Israel y al distinguido cuerpo de profesores que tan gentilmente ese país ha puesto a disposición del curso. Asismismo a USAID/B, sin cuyo aporte no habría sido posible llevar a cabo este noble propósito

SOLICITUD AL PRESIDENTE DE MEXICO

Marcos Lezama Martínez Presidente de la Fundación "Premio Bolivariano" Venezuela, ha pedido al Presidente de México abogar por la causa marítima de Bolivia ante la Tercera Conferencia de Derecho del Mar.

Lezama Martinez que entregará al Gral. Hugo Banzer documentos relativos a la posición del pueblo venezolano en favor de Bolivia, fue alumno del Dr. Luis Echeverría, Jefe de Estado mexicano, en la Universidad Nacional Autónoma de la capital azteca y le ha enviado el siguiente cablegrama:

"Excmo. señor Presidente de México, Caracas, Venezuela Mirada solidaria del mundo puesta en causa noble pueblo boliviano por injusto enclaustramiento s[illegible] Consciente su alto espíritu americanista y como antiguo residente su noble pueblo y egresado Universidad mexicana, implo[illegible] referirse enclaustramiento boliviano su intervención Tercera Conferencia Mar Caracas. [illegible] afectísimo amigo Marcos Lezama Martínez. Presidente Fundación Bolivariana Venezuela."

- ADMINISTRACION FINANCIERA.- Fue clausurado el Curso de Administración Financiera que CONEPLAN ofreció a funcionarios de la Dirección del Tesoro Nacional. Luego de 45 días de labor, 35 funcionarios recibieron certificados de aprobación . En la foto el director del Instituto Superior de Administración Pública, David Edelman, durante la clausura del curso.

Según Presidente del CNES

Modificaciones a ley fundamental universitaria serán "paulatinas"

El Consejo Nacional de Educación Superior se propone introducir modificaciones "paulatinas" en algunos artículos de la Ley Fundamental de la Universidad Boliviana, en base al acuerdo a que llegaron los rectores durante la última reunión que realizaron en esta ciudad.

La información fue proporcionada a la prensa por el Presidente de dicha entidad, Ing. Miguel Tejada Velasco, a tiempo de avisar que junto con otras autoridades universitarias participará en los próximos días en dos reuniones internacionales.

La primera modificación a realizarse se refiere al artículo 37 de dicha ley, que trata sobre las convocatorias de exámenes de méritos y competencia para los cargos de la docencia universitaria. En una de sus partes menciona que los requisitos de experiencia docente y examen oral y práctico de la competencia sólo tienen valor de 30% en la calificación.

La modificación que se hará será esencialmente sobre esos dos aspectos, con la pretensión de brindar mayores oportunidades al profesional joven. Por otra parte, afirmó que el proyecto de decreto modificatorio sobre este aspecto ya fue presentado al gobierno para su consideración. Se establece en el proyecto que la calificación para los exámenes de competencia será de un 70%.

Reconoció que la ley universitaria tiene algunos artículos inadecuados a la realidad, pero que su modificación será paulatina, sin haberse establecido un plazo para su conclusión ni los motivos para esta acción gradual, no obstante que profesores y alumnos han reclamado insistentemente por su pronta modificación.

VIAJES.

El Presidente del CNES dijo que hoy emprenderá viaje a Colombia, Perú y Estados Unidos. En los dos primeros países para participar en reuniones de tipo universitario y en el último para hacer gestiones de financiamiento para los equipos de televisión en canal abierto, indicando que estará destinado a la divulgación cultural en el país.

El Instituto Colombiano de Fomento Educativo invitó a los dirigentes de los consejos superiores regionales de educación con el fin de procurar un intercambio de experiencias con miras a una coordinación educativa andina.

En Lima habrá un seminario sobre educación universitaria por televisión, que el informante consideró de importancia para los programas que tiene el CNES.

UNIVERSIDAD CATOLICA

El Ing. Tejada aclaró que el pedido de provisión de presupuesto estatal en favor de la Universidad Católica se debía a que esta institución académica era parte del sistema de la Universidad Boliviana. Al asignársele determinadas carreras constituía una obligación del Estado ayudarla para que cumpla con su papel formador, agregó.

Otra proposición que el CNES ha hecho a las autoridades del gobierno es que se asigne un presupuesto extraordinario en favor de la Universidad de Cochabamba, porque se ha comprobado que el dijado no es suficiente para cubrir sus necesidades.

- CONDECORACION.- El Gral. Armando Escóbar Uría impuso ayer la condecoración "Pedro Domingo Murillo" en el grado de Honor Cívico al estandarte del colegio Nacional Bolivar. En la composición fotográfica, arriba, la autoridad edilicia coloca la joya. Abajo, la Prof. Luz Salvatierra, decana del Colegio, entrega al Gral. Escóbar un ramo de flores.

El Día del Juez se conmemora hoy en el Palacio de Justicia

Hoy, a las 10.00 en el Salón de Honor del Palacio de Justicia, se llevará a cabo un acto en homenaje al Día del Juez.

En la misma oportunidad será posesionado el nuevo Director de esa organización judicial.

Según el programa preparado para la ocasión, comenzará el acto con palabras alusivas a la fecha, por el Decano de la Corte Superior del Distrito, Jose Flores Moncayo.

La posesión del Directorio del Colegio de Jueces será ministrada por el Sub-Decano de la misma Corte distrital. Hugo Cárdenas Mallea.

También pronunciarán discursos el Presidente cesante de ese organismo, Dario Rodriguez, y el nuevo Presidente del mismo, Jaime Catacora L.

MENSAJE

La publicación titulada "Revista de Justicia", cuyo Director es el Dr. Gastón Ledezma Rojas, Subsecretario de Justicia, contiene un Mensaje al Día del Juez, en cuyas partes sobresalientes expresa que "esta oportunidad, la Revista de Justicia desea destacar la labor que desarrolla el Juez y honrar el legado de sabiduría, honestidad y responsabilidad que dejó Pantaleón Dalence, asi como el mensaje de los ilustres magistrados que brillaron con luz propia en la aplicación de la ley".

Se señala también que el Poder Judicial requiere hoy más que nunca de la adecuada atención de los Poderes Públicos, "para que la administración de la justicia cuente con jueces que reunan requisitos legales y morales que puedan disfrutar de una existencia sin estrecheces, de una vida decorosa."

GRATITUD A LEZAMA

A la ceremonia de los jueces ha sido invitado el Dr. Marcos Lezama, Presidente de la Fundación "Premio Boliviariano", para que reciba el testimonio de la gratitud del Poder Judicial por la labor emprendida ante las naciones del continente americano en procura de que la reivindicación marítima de Bolivia sea una realidad.

Alcaldía condecoró a Colegio Bolívar por sus Bodas de Oro

En ceremonia especial, cumplida en el Salón de los Espejos del Palacio Consistorial, el Alcalde de La Paz, Gral. Armando Escóbar Uría, impuso ayer la condecoración "Pedro Domingo Murillo", en el grado de Honor Cívico, al Colegio Nacional "Bolívar", en mérito a los cincuenta años de servicio educativo que ha cumplido.

El acto se inició a horas 11.00 y estuvo presente el Director General de Educación, Prof. Julio Loayza Irahola, el Director, maestros y alumnos del Colegio, además del Director de Cultura. El Gral. Escóbar, en parte destacada de su discurso a tiempo de imponer las insignias de la condecoración al estandarte del Colegio "Bolivar", dijo:

"Educar es la más elevada misión del hombre... Los primeros que realizan esta labor son los padres de familia. Los balbuceos adquieren el lenguaje materno y mas tarde es el padre quien enseñará al niño los métodos para defenderse y luchar por la vida"

"Desde la época que se fundó el colegio Bolívar el conocimiento humano ha avanzado velozmente. Los métodos y las materias de enseñanza han cambiado radicalmente y cada profesor debe ser investigador para que sus enseñanzas estén de acuerdo con el tiempo en que vivimos"

Finalizó afirmando: "La condecoración Pedro Domingo Murillo, que tengo el honor de imponer al estandarte del colegio Nacional Bolivar, significa la gratitud del pueblo paceño para esta institución educativa que merece el agradecimiento de la Patria. Este es el homenaje del Pueblo de La Paz a una de las beneméritas instituciones que ha desarrollado sus actividades con honor y altruismo a lo largo de cincuenta años".

Por su parte, el Director del establecimiento, Prof. Ignacio Coritza Balboa, agradeció la condecoración impuesta a nombre de la ciudad de La Paz. Dijo "las joyas que son colocadas en el estandarte del Colegio Bolivar por las autoridades hacen que nosotros estemos comprometidos por el resto de nuestros días para servir a la educación y de esta manera prestar nuestro valioso aporte a la grandeza de la Patria".

Se realizará curso de asistencia técnica para agentes agrícolas

La Confederación Nacional de Trabajadores Campesinos de Bolivia emitió una circular con instrucciones a todas las organizaciones campesinas sindicales del país para que el 2 de agosto se realicen actos cívicos en homenaje al "Día del Indio".

Manifiestan que las organizaciones campesinas deben tomar contacto con autoridades educativas y los actos deben prepararse al margen de toda ingerencia política sectaria. Solicitan al Ministro de Educación para que instruya a todos los directores rurales y maestros del país realcen esa fecha con programas cívicos.

Por otro lado dicen: "Sugerimos a los señores coordinadores del Pacto Militar-Campesino orienten dichos actos entre las comunidades y las escuelas rurales, para tributar el homenaje de gratitud y reconocimiento a los hermanos campesinos que entregaron su sangre y su vida para lograr y defender nuestras legítimas conquistas sociales orientadas dentro el proceso histórico de la causa nacionalista.

AMPLIADO NACIONAL

El miércoles, a las diez de la mañana, se inaugurará en el Palacio Legislativo el Tercer Ampliado Nacional de Trabajadores Campesinos. En la oportunidad los delegados de todos los departamentos considerarán varios puntos relacionados con la marcha de su organismo sindical y problemas nacionales. La clausura se efectuará el 2 de agosto con asistencia del Presidente de la República y otras autoridades nacionales.

Profesionales

Invitados a integrar Consejo Nal. de Reformas Estructurales

El Dr. Edwin Tapia Frontanilla, Presidente del Consejo Nacional de Reformas Estructurales, a nombre del Presidente de la República, ha invitado a la Confederación Nacional de Profesionales a elevar una terna de miembros de esa organización, para elegir de ella su representante ante aquel Consejo.

El Consejo Ejecutivo de los profesionales se reunió de inmediato para considerar la invitación y pidieron al Dr. Tapia Frontanilla aguardar hasta el lunes próximo el resultado de la decisión, temperamento que fue aceptado.

Mientras tanto, el Consejo Ejecutivo de la CNP continúa examinando los alcances del planteamiento del Dr. Edwin Tapia.

General Banzer clausura hoy reunión de Presidentes de Cortes Superiores

Con asistencia del Presidente de la República, el Ministro del Interior y autoridades judiciales encabezadas por el Presidente de la Corte Suprema de Justicia, hoy a mediodía será clausurada la II conferencia de Presidentes de Cortes Superiores que se inició el pasado martes en la ciudad de Santa Cruz.

La II Conferencia judicial ha tenido el objetivo principal de realizar una evaluación de la vigencia de los Códigos Familiar, Penal y de Procedimiento Penal que desde hace un año están en vigencia.

Para este cometido la conferencia presidida por el Subsecretario de Justicia Dr. Gastón Ledezma Rojas se organizó en dos comisiones. La primera de ellas estudió el Código Penal y el Procedimiento Penal, más la Ley de Sustancias Peligrosas. La segunda comisión tuvo a su cargo el análisis del Código de Familia y la Ley de Organización Judicial.

Al concluir hoy sus deliberaciones, la II Conferencia de Presidentes de Cortes Superiores de Distrito éstos darán a conocer las experiencias adquiridas en un año de vigencia de los tres Códigos antes citados y plantearán al Ministro del Interior las sugerencias que permitan mejorar los servicios en la práctica judicial.

Para hoy se anuncia que el Presidente de la República pronunciará un discurso en el cual hará conocer la posición del gobierno frente a las reformas de los principales instrumentos jurídicos que su gobierno ha puesto y pondrá en práctica.

En esta misma sesión de clausura se realizarse en el salón de actos de la Corte Superior del Distrito de Santa Cruz se escuchará el discurso informe - que sobre los resultados de la conferencia pronunciará el Dr. Gastón Ledezma actual Subsecretario de Justicia.

El Presidente de la República se trasladará a Santa Cruz en las primeras horas de hoy, luego de concluir sus actividades en Santa Ana del Yacuma. El Ministro del Interior Cnl. Av. Juan Pereda Asbún viajó ayer a la capital cruceña.

Ratifican a algunos funcionarios en el Ministerio de Salud

La mitad de los 16 funcionarios jerárquicos del Ministerio de Previsión Social y Salud Pública permanecerá en sus cargos, según declaración que hizo a la prensa el titular de esa cartera Cnl. Jorge Torrez Navarro.

Añadió que la ratificación de esos casos, que no fueron identificados, se debió a la capacidad y responsabilidad que han demostrado en esas funciones.

El Ministro de Salud dijo que esa situación se originó en la renuncia colectiva que le habían presentado subsecretarios, directores, jefes de departamentos y de divisiones, a fin de dejarlo en libertad para que pueda designar a sus colaboradores.

Universitarios desmienten versión sobre apresamiento

El Centro de Estudiantes de la Facultad de Ciencias Puras y Naturales hizo conocer un comunicado en el que desmienten la versión del Ministerio del Interior en sentido de que la detención de dos de sus catedráticos se hubiera producido durante una reunión conspirativa en compañía del My. Gary Prado Salmón.

Los estudiantes sostienen: "Tenemos plena evidencia de que los mencionados catedráticos (ingenieros Orlando Cossio Romero y Dante Darocca Morales fueron aprehendidos en sus domicilios particulares a hs. una de la madrugada del día miércoles 24 del mes en curso, y uno de ellos, luego de tres horas de su detención, regresó a su casa fuertemente escoltado por agentes armados con el rostro ensangrentado y destrozado".

Se expresa que esa relación de hechos es la verdadera y no como el Ministerio del Interior informó en sentido de que esos catedráticos hubiesen sido sorprendidos a las 21.30 horas del día martes 23 en reunión conspirativa conjuntamente con el My. de Ejército Gary Prado Salmón.

PROTESTA

Es en base a tales antecedentes, que el Centro de Estudiantes de la Facultad de Ciencias Puras y Naturales ha expresado su protesta por estos atentados y exige la inmediata libertad de los detenidos, "como una forma de reparar la injusticia cometida y para preservar la tranquilidad en los medios estudiantiles".

Afirman los dirigentes del citado Centro que su pedido se respalda en el hecho de haber sido designados por la mayoría de sus compañeros para que velen por sus intereses de sup.. ración universitaria y por la defensa intransigente de la Autonomía, sin ingerencias político partidistas.

Manifiestan que estos hechos ponen en riesgo los diez puntos convenidos por el Comité Interfacultativo y el CNES, puntos que los consideran básicos para evitar confrontaciones.

Enviados salvadoreños invitan a reunión de seguridad social

Dos funcionarios de alto nivel del Instituto Salvadoreño del Seguro Social llegaron a esta ciudad con el fin de invitar a autoridades locales relacionadas con esa actividad para que asistan a la X Asamblea General de la Conferencia Interamericana de Seguridad Social, que se realizará el próximo noviembre en San Salvador.

Los señores Francisco Quiñones, Vicepresidente del Consejo Directivo del Instituto Salvadoreño de Seguro Social, y Esmahan Granados, Jefe del Departamento de Planificación de la misma entidad, informaron que paralela a dicha conferencia se realizará la Vigésima Reunión del Comité Permanente Interamericano de Seguridad Social.

Afirmaron que se tratarán en la asamblea temarios de mucha importancia en la materia de planificación y ejecución de programas de seguridad social en el continente, tomando en cuenta la experiencia y la realidad de muchos países.

En relación a la reunión del Comité Interamericano de Seguridad Social, informaron que el propósito prioritario será el intercámbio de opiniones y experiencias con miras a una interrelación de programas y búsqueda de fórmulas para la mutua cooperación.

Los visitantes de El Salvador han mantenido reuniones con dirigentes de la Caja Nacional de Seguridad Social y del Instituto Boliviano de Seguridad Social, a quienes explicaron con detalle los aspectos más importantes de dichas reuniones.

REUNION EN BUENOS AIRES

Autoridades de la seguridad social, entre ellas el Director de Servicios Generales de la CNSS Antonio Bustios, participarán en la XIX Reunión del Comité Permanente Interamericano de Seguridad Social que se iniciará el lunes venidero en Buenos Aires Argentina.

Se informó que en dicha reunión, que se prolongará hasta el 2 de agosto, se tratarán problemas de planificación a nivel continental con la participación de la Organización Iberoamericana de Seguridad Social y la Asociación Internacional de Seguridad Social.

Importante obra será entregada a Escuela Litoral

Mañana, en acto especial, la Escuela Litoral una obra de servicio que fue construida con el esfuerzo conjunto de maestros, padres de familia y el Departamento de Acción Comunal de Honorable Alcaldía Municipal. La obra, según expresa una nota enviada a PRESENCIA tiene una gran significación para el establecimiento

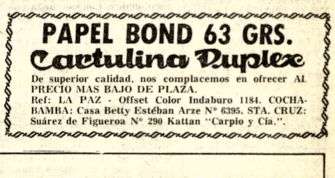

- ASISTENCIA ISRAELITA.- Una escena de la ceremonia que se realizó en el Ministerio de Asuntos Campesinos y Agropecuarios para la presentación de los técnicos israelitas que dictarán un curso para agentes de extensión agrícola.

- COORDINADOR MILITAR CAMPESINO.- El Coronel Luis Morales Calderón pronuncia su discurso de agradecimiento, luego de ser posesionado en calidad de Coordinador del Pacto Militar Campesino. Está rodeado por el Ministro Natusch, el Subsecretario de Agricultura y otras autoridades.

FUE POSESIONADO COORDINADOR DEL PACTO MILITAR CAMPESINO

El Ministro Alberto Natusch Busch posesionó ayer al nuevo Coordinador del Pacto Militar Campesino, Coronel Luis Morales, en una ceremonia a la que también concurrieron dirigentes de la Confederación Nacional de Trabajadores Campesinos de Bolivia.

El Coronel Natusch Busch dijo que la designación se hizo previa consulta con el Comando Conjunto de las Fuerzas Armadas y con el Presidente Banzer y con el beneplácito de la máxima organización sindical campesina. También rindió homenaje al Mayor Hugo Bozo Alcócer quien falleció cuando viajaba a una comunidad campesina de Potosí a entregar herramientas. Afirmó que el Mayor Bozo trabajó incansablemente por el progreso del campesinado. Agregó que tiene plena convicción de que el Cnl. Morales trabajará intensamente en beneficio de los campesinos ya que desarrolló una buena labor cuando dirigía Acción Cívica de las Fuerzas Armadas.

AGRADECIMIENTO

El Coronel Luis Morales agradeció al Supremo Gobierno por esta designación y dijo que se le presenta otra oportunidad para demostrar una vez mas que podrá trabajar en favor del campesinado entregándoles obras de captación de aguas potables, riegos, postas sanitarias etc. Pidió la cooperación de los dirigentes de la Confederación Nacional de Trabajadores Campesinos.

El dirigente nacional Corsino Ferrufino dijo que se complace en expresar su sincera satisfacción por la acertada designación que hizo el gobierno en la persona del Cnl. Morales Calderón. Exhortó al nuevo coordinador a continuar la brillante trayectoria del Mayor Hugo Bozo.

Gremiales piden a Banzer que Escóbar siga como Alcalde

Los comerciantes minoristas serán recibidos por el Presidente Hugo Banzer Suarez el próximo lunes, para conocer la palabra oficial del gobierno respecto a la permanencia del Gral. Armando Escobar Uria en la Alcaldía de La Paz. A tal resultado se llegó ayer cuando los comerciantes minoristas, en tumultuosa manifestación pública, pidieron una entrevista con el Mandatario para hacerle conocer su apoyo al Gral. Escobar Uria.

La manifestación de comerciantes y gremiales recorrió varias calles de la ciudad y llegó a la residencia presidencial de "Las Retamas" donde, en medio de vivres al gobierno, al Presidente Banzer y al Alcalde Escobar Uria, pidió conversar con el primer Mandatario.

Al ser comunicados que el Gral. Banzer no se encontraba en su residencia, comerciantes y gremiales se dirigieron hasta el Palacio de Gobierno con el mismo fin. Un edecán les anunció que el Gral. Banzer los recibirá el próximo lunes pero, que, entretanto, podía anticipar que el Gral. Escobar seria mantenido al frente de la Alcaldía.

Nuevamente, en bulliciosa manifestación, se dirigieron a la Municipalidad para expresar su solidaridad al Gral. Escobar y anunciar que comerciantes minoristas y afiliados a las organizaciones gremiales habían declarado estado de emergencia en apoyo del Alcalde.

Policía capturó a 121 menores de edad en estado de ebriedad

El Servicio de Radio Patrulla "110" en coordinación directa con las oficinas de CONAME, procedió ayer a la captura de 74 muchachos y 47 chiquillas, de edades entre los 13 y 17 años. Los adolescentes se encontraban bebiendo y bailando en dos locales, uno en la Av. Buenos Aires y Antonio Gallardo, y el otro en la misma avenida, esquina Villamil de Rada.

Los menores son estudiantes pertenecientes a diferentes establecimientos secundarios de la ciudad.De acuerdo a informes y sus declaraciones a esa hora debían estar en clases.

Por disposición de las autoridades de CONAME, se efectuó la detención preventiva de las muchachas en el Centro de Terapia y de los varones en el Centro de Observación. La medida adoptada por las autoridades tiene por finalidad que los padres acudan a las oficinas de CONAME para garantizar el comportamiento de sus hijos.

Las detenciones practicadas ayer continuarán en otros locales donde se tiene referencia que acuden numerosos estudiantes. De esta forma el Servicio de Radio Patrulla y CONAME seguirán pre preservando la moral de la juventud.

Políticas

HOY SE INAUGURARA EN POTOSI EL CONGRESO DE LA JUVENTUD DEL MNR

Con la participación de 300 delegados hoy se inaugurara en la ciudad de Potosí, el Séptimo Congreso Nacional de la Juventud del MNR. La ceremonia se realizará a las 11 de la mañana con la presencia del jefe en ejercicio del MNR, Guillermo Fortún Suárez, y del Secretario Ejecutivo, Rubén Julio Castro. En esta oportunidad se escucharán, además de los Himnos Patrio y del MNR, el discurso del representante de las delegaciones asistentes, las palabras del Ing. Sergio Otero Gómez, como jefe en funciones del Comando Nacional de la Juventud del MNR, y del Jefe Guillermo Fortún Suárez.

En este congreso se realizará un análisis de la situación política del país; la revisión y aprobación de los documentos fundamentales y la designación de las nuevas autoridades del Comando Nacional de la Juventud movimientista.

BUSCAN A UN DIRIGENTE DEL P.R.A.

Allegados al Dr. Oswaldo Barriga Antelo, dirigente del PRA, informaron a PRESENCIA que los mecanismos de seguridad del Ministerio del Interior, ayer allanaron el domicilio del indicado dirigente con el objeto de proceder a su detención. Barriga Antelo no fue encontrado en su residencia.

LEONIDAS SANCHEZ

El Secretario Ejecutivo del Comité Nacional de Emergencia del MNR que Arturiza Victor Paz Estenssoro, ha formulado declaraciones a PRESENCIA. El R.P. Leónidas Sánchez afirmó: "Considerando la falta de seriedad y consecuencias pasadas del gobierno sobre el tema de la constitucionalización de los poderes del Estado, las grandes capas sociales, especialmente los partidos políticos de raigambre, han recibido sin entusiasmo alguno el último anuncio presidencial, convocando a elecciones para 1975. La no dictación de amnistía general, el mantenimiento del muro de Berlín en el campo, al que sólo tienen ingreso los barrientistas, la tenaz oposición a la reapertura de la COB, la falta de garantías, todo ello bajo el manido pretexto de complots subversivos de la extrema izquierda, demuestran claramente que no hay sinceridad en el propósito del Gral. Banzer de brindar a la ciudadanía el goce pleno de los derechos de libre expresión, libre asociación y libre tránsito dentro de nuestras fronteras.

"Anotó que no existe libertad de acción para realizar un proselitismo pre-electoral en todo lo largo y ancho del territorio nacional. Indicó que la constitucionalización de los poderes del Estado, primero, luego vengan las reformas estructurales y no a la inversa como se pretende. "Creemos - dijo- que las elecciones y la transmisión del mando, si es que se realizan deben efectuarse en las fechas consagradas por la costumbre secular. Lo contrario sería un disimulado deseo de prorroguismo.

Comandante de la FAB viaja hoy a Taiwan

El Comandante de la Fuerza Aérea Boliviana, Gral. Oscar Adriázola Valda, viajará hoy a la República de China Nacionalista invitado por el Comandante de la Fuerza Aérea de ese país Gral. Chen I-Fan. El General Adriázola Valda viajará acompañado por el Comandante del Grupo Aéreo de Caza My. Aé: Guillermo Escóbar Urhy. Durante la permanencia en Taiwán, las autoridades aéreas bolivianas visitarán instalaciones militares de la aviación ubicadas en Kimen y la Academia Militar de la Fuerza Aérea, así como las fábricas de armamentos e instalaciones de misiles. Durante su permanencia en la capital de China Nacionalista asistirán a demostraciones de acrobacia aérea.

El Gral. Adriázola Valda dijo que durante su permanencia en China Nacionalista realizará tratativas para la posible negociación de equipo de vuelo y de mantenimiento destinados a los aviones a reacción de la FAB.

PAPEL BOND 63 GRS.
Cartulina Duplex
De superior calidad, nos complacemos en ofrecer AL PRECIO MAS BAJO DE PLAZA.
Ref: LA PAZ - Offset Color Indaburo 1184. COCHABAMBA: Casa Betty Estéban Arze N° 6395. STA. CRUZ: Suárez de Figueroa N° 290 Kattan "Carpio y Cía.".

Opina H.C.F. Mansilla

Fallas y aciertos de los latinoamericanos

Se encuentra en La Paz H.C.F. Mansilla, ensayista nacional radicado en Berlín, Alemania, en cuya Universidad se desempeña como profesor asistente.

Mansilla acaba de publicar "Problemas de la tercera vía", colección de ensayos sobre el acontecer latinoamericano, en la editorial Luchterhand.

El libro se suma a la serie formada por "Introducción a la teoría crítica de la sociedad" (versión española editada por Seix Barral), "El fascismo y la sociedad unidimensional", y "Requerimientos del sistema y condicionamiento del comportamiento. Crítica de la canalización del comportamiento en el socialismo".

Licenciado en Ciencias Sociales y Doctor en Filosofía en la Universidad de Berlín H.C.F. Mansilla es, además, asiduo colaborador de importantes publicaciones europeas y latinoamericanas.

En la siguiente entrevista, Mansilla nos ofrece sus opiniones sobre problemas sociales y culturales, especialmente referidos a la América Latina.

-Según su opinión, cuáles son los sucesos salientes y positivos del acontecer latinoamericano, y a la inversa, cuáles serían los aspectos negativos?

A riesgos de simplificaciones y omisiones siempre criticables me permitiría indicar que encuentro muy difícil enumerar sucesos importantes en el ámbito latinoamericano que merezcan la calificación de positivos, por lo menos dentro del campo social, económico y político. Positividad debe atribuirse según mi opinión en forma irrestricta a algunos momentos del desarrollo cultural latinoamericano. En efecto, representantes de la literatura, del arte, de las ciencias sociales y, en casos aislados, de la tecnología han conseguido el elevamiento de las respectivas disciplinas a nivel internacional con el consiguiente reconocimiento a escala universal. De manera meramente ilustrativa quisiera mencionar la resonancia internacional alcanzada por escritores y novelistas como J.L. Borges, Gabriel García Márquez, Mario Vargas Llosa, etc. Igualmente el muralismo mexicano, el vanguardismo argentino y la tendencia a la crítica social en la pintura andina han significado para un sector de las artes plásticas la feliz conjunción de originalidad y alto nivel estético. Lo mismo puede decirse, hasta un cierto grado, de la arquitectura mexicana y brasileña, de diversas corrientes del cine latinoamericano (incluyendo las obras del boliviano Sanjinés) y del mundo musical.

Por otra parte, justamente en los últimos seis u ocho años, han nacido notables escuelas para la investigación en las ciencias sociales, cuyas manifestaciones más relevantes son probablemente los diversos planteamientos de la teoría latinoamericana de la dependencia en la economía, la sociología y las ciencias políticas. Precisamente entre los planteamientos más discutidos en Europa actualmente se hallan las teorías de la modernización de la llamada "Escuela de Buenos Aires" (Graciarena, Germani, di Tella), los enfoques histórico-sociales dependencistas brasileños (Cardoso, Jaguaribe, dos Santos), los estudios sobre teoría económica de origen venezolano (Córdova, Losada, Silva Michelena), la nueva sociología mexicana (Aguilar Monteverde, González Casanova) y, naturalmente, la escuela cepalista (R. Prebisch) y sus críticas, que antes estaban centrados en Santiago de Chile.

Creo que no puede negarse la calificación de deficiente al desarrollo latinoamericano en otros ámbitos. Así en el terreno económico parece que tanto la forma específica del desarrollo como las tasas de crecimiento son adecuadas para resolver por lo menos a largo plazo, los problemas de un desarrollo autónomo, equilibrado y autosostenido que proporcione un nivel de vida adecuado a la mayoría de la población, supere la elevadísima tasa del crecimiento anual de la misma y neutralice la "revolución de las expectaciones crecientes". Parece probable que fenómenos como el desempleo, la marginalización creciente de los sectores subprivilegiados, el crecimiento descontrolado de los centros urbanos, la desproporcionalidad regional, la dependencia de capitales y tecnologías externas, la desarticulación de algunos sectores económicos, la aparición del déficit energético en algunos países y la casi total indiferencia por la problemática del medio ambiente, se conviertan en obstáculos casi insalvables para la mayoría de los países latinoamericanos a largo plazo.

Algunas diferenciaciones son aquí indispensables, tengo la impresión que el desarrollo en los campos social y político está por debajo de las expectativas optimistas de los años cincuenta. La cultura del golpe de Estado está en retroceso alarmante en los países mayores de América Latina, pero al mismo tiempo la inestabilidad política ha quedado como endémica. Todavía sigue fuerte la tendencia a soluciones autoritarias (modelos cubano, chileno y brasileño), a una dicotomía muy grande entre teoría constitucional y praxis política a la cultura de la violencia, practicada por todos los sectores del espectro político. Finalmente desearía nombrar en forma cursoria el avance substancialmente más lento de la modernidad en el campo de las pautas de comportamiento social y de las normas morales con respecto al avance tecnológico. Como dice un viejo proverbio chino: Es más fácil mover una montaña que cambiar el carácter de una persona. El carácter retrógrado en este terreno, que proviene en parte de la persistencia de la tradición hispanocatólica, se manifiesta también en la tendencia al patetismo omnipresente, al melodrama sentimental, a la mezquindad moral, al sadomasoquismo en las relaciones personales y al provincialismo en todo orden, fenómenos que se dan en igual intensidad en espíritus conservadores como en partidarios de la extrema izquierda.

- El escritor nacional H.C.F. Manzilla, autor de "La tercera vía", colección de ensayos sobre Latinoamérica.

- Qué porvenir vaticina Ud. a los países del Tercer Mundo - todavía supeditados a esquemas rezagados, según lo advierten técnica y cultura de las naciones altamente desarrolladas?

La profecía nunca ha sido mi fuerte. Desconfío igualmente de la extrapolaciones del presente. Mis impresiones sobre la problemática son bastante pesimistas. Retomando una cuestión fundamental de la teoría dependencista, me permitiría opinar que existe la tendencia muy marcada a creer factible un desarrollo autónomo latinoamericano y substancialmente independiente de los centros metropolitanos mediante una adecuada política de industrialización, una revisión de los términos de intercambio y la introducción de correspondientes modelos sociopolíticos. Soy algo escéptico con respecto a tal factibilidad. Los países periféricos no estarán, creo yo, en la posibilidad de superar las ventajas estructurales de toda índole de que gozan los centros metropolitanos, salvo quizá algunos países petroleros muy pequeños y prósperos, pues el adelanto en los centros metropolitanos cuenta con la ventaja fundamental de haberse iniciado siglos antes de se, continuado, de tener el monopolio del desarrollo científico y tecnológico etc. Los países periféricos tienen además que confrontarse con desventajas y frenos al desarrollo de todo orden, que son factores hasta cierto grado independientes de la dominación metropolitana, condiciones geográficas y climáticas extremas, agricultura de bajo rendimiento, distribución muy desfavorable de recursos naturales, tradiciones sociales y políticas contrarias a la modernización, pautas de comportamiento incongruentes con los principios de racionalidad y rentabilidad, una explosión demográfica sin precedentes en la historia y un ominoso precio por los problemas de medio ambiente, la contaminación del medio natural etc.

Me parece, además, que tanto los representantes más conspicuos de la derecha como los de la izquierda en los países del Tercer Mundo, especialmente en sus sectores más autoritarios, tienden igualmente a concebir soluciones a breve o medio plazo, pero rara vez a largo plazo, lo que afecta sensiblemente el porvenir del Tercer Mundo. Así tienden ellos a cerrar los ojos delante de problemas fundamentales como la sobrepoblación, el agotamiento de recursos naturales, la contaminación del medio ambiente y los efectos laterales negativos de la industrialización; por otra parte, ambas corrientes tienden a actuar según el lema: el fin justifica los hechos. La minimización de la problemática antes señalada concuerda con la elaboración de ideologías autojustificativas concernientes a la industrialización y al desarrollo tecnológico forzado, en los cuales se ve, casi sin relativización, la solución ideal a los problemas del subdesarrollo. Así no es sorprendente que las ponencias de los delegados del Brasil y de la República Popular China durante la Conferencia sobre el Medio Ambiente (Estocolmo 1972) sean, salvo algunos ornamentos ideológicos de rigor, esencialmente iguales. La preocupación por lo que vendrá luego de la industrialización, del agotamiento de los recursos naturales y de la explosión demográfica es considerada como una reprobable pérdida de tiempo de intelectuales desocupados.

- Después de haber permanecido en Europa por más de doce años, cuáles son a su juicio los problemas fundamentales que enfrenta el joven boliviano que, una vez profesional, procura reintegrarse a su comunidad?

Me permito afirmar que se ha exagerado notablemente el grado de las dificultades que aparentemente sufren los profesionales graduados en el extranjero y que regresan a su país. Por lo menos en el terreno de la familia, las costumbres, las pautas morales y de comportamiento, los aspectos culturales, etc. las dificultades de reintegración tienden a se reducidas y, por lo tanto superables. La magnitud de la así llamada "fuga de cerebros" ha sido también ampliamente dramatizada, y por razones muy pragmáticas y fáciles de comprender. Según cifras del S.E.U.L. (Servicio Europeo de Universitarios Latinoamericanos), la tal fuga afecta sobre todo algunas profesiones (las más sofisticadas y especializadas) y sólo a algunos países (la fuga es notablemente alta en aquellos países con tasas muy altas de crecimiento demográfico y, por lo tanto, con escasez de oportunidades ocupacionales, como los países del área del Caribe). Los problemas fundamentales se dan seguramente como consecuencia del nivel salarial, generalmente muy bajo para profesionales en todo el Tercer Mundo, de la dificultad de encontrar empleo, de la discriminación social y de la represión política en algunos países. A este respecto me remito a una observación que me hizo hacer poco Mario Vargas Llosa, las dificultades de reintegración de los profesionales del Tercer Mundo no se deberían tanto a factores subjetivos (tales como falta de voluntad, desprecio hacia el lugar de origen, seducción por parte de las sociedades altamente desarrolladas, etc.) sino más bien a factores objetivos (falta de oportunidades, nivel salarial demasiado bajo, discriminación social y profesional). sobre los cuales los profesionales en cuestión no tienen ninguna influencia. Antes de quejarse sobre la actitud de ellos y sobre la fuga de cerebros habría que modificar esos factores objetivos.

- Salvo uno de sus libros ("Problemas de la tercera vía"), los otros se refieren esencialmente a conflictos que poco o ningún roce tienen con la realidad latinoamericana, sino con la del Viejo Mundo. En su condición de boliviano, ha sentido la imperiosa necesidad de escribir textos como "Requerimientos del sistema y condicionamiento del comportamiento" y "El fascismo y la sociedad unidimensional"?

Esto es lamentablemente inexacto. Una buena parte de mis artículos en revistas y periódicos europeos se refieren a cuestiones concretas de América Latina o a las diferentes teorías sobre el subdesarrollo. Además del libro mencionado, una tercera parte de mi monografía: "Requerimientos del sistema y condicionamiento del comportamiento" trata las teorías sobre el comportamiento ideal ético que han sido elaboradas en Cuba desde la Revolución castrista. Además permitaseme añadir que en el mundo actual no es ya posible separar una problemática (por ejemplo la del llamado Viejo Mundo) completamente de la de otras sociedades. Esto sería simplemente una parcelación del conocimiento. Luego existen ciertas cuestiones, tales como la lógica de las ciencias, las controversias teórico-metodológicas,la acumulación del saber en el Viejo Mundo, etc. que son esenciales para la comprensión de la situación mundial actual. El desarrollo de los centros metropolitanos sigue siendo de capital importancia para los sucesos en todo el mundo. Por último me atrevo a afirmar que el desconocimiento de esas cuestiones conduce a una comprensión parcial, inexacta y, por ende, peligrosa de la situación internacional, ademas de contribuir al provincialismo y al dilletantismo en el quehacer cultural y científico de los países del Tercer Mundo.

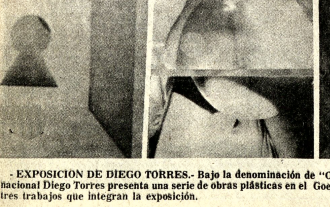

- EXPOSICION DE DIEGO TORRES.- Bajo la denominación de "Otra velocidad", el artista nacional Diego Torres presenta una serie de obras plásticas en el Goethe Institut. En el gráfico tres trabajos que integran la exposición.

ARTE Y CULTURA

"La lanza capitana" será estrenada hoy por el TNP

- La lanza capitana", pieza del escritor nacional Raúl Botelho Gozálvez, será estrenada hoy en la Casa Municipal de la Cultura "Franz Tamayo".

El elenco del Teatro Nacional Popular, bajo la dirección de Eduardo Cassis, será el encargado de poner en escena esta obra que alcanzó el Premio Nacional de Teatro en 1960.

"La lanza capitana" versa sobre el levantamiento indígena de 1781, que culminó con el cerco a la ciudad de La Paz.

Botelho Gozálvez registra la rebelión encabezada por Tupac Katari, con una particularidad; la actuación exclusiva de hombres, aunque la presencia de Bartolina Sisa, por velada que sea, es poderosa en la obra.

"La Lanza capitana" fue escrita en Montevideo, cuando el escritor se desempeñaba como Embajador de nuestro país en el Uruguay. Para su puesta en escena ha sido necesario someterla a adaptaciones.

La obra demanda por lo menos la presencia de cuarenta actores.

La función comenzará a horas 18 y 30 en el Salón Teatro de la Casa "Franz Tamayo".

MESA REDONDA SOBRE CULTURA BOLIVIANA

Con una crecida participación de intelectuales y artistas de nuestro medio, el próximo miércoles -horas 18.00- será inaugurada en la Casa de la Cultura la Mesa Redonda sobre "Expresiones de la Cultura Boliviana Actual".

Han comprometido su actuación en el evento miembros del Consejo Municipal de Cultura, Instituto de Investigaciones Históricas y Culturales y el Instituto de la Cultura Aymara.

MUESTRA POSTUMA DE MANUEL ITURRI.

Con una serie de 32 cuadros y numerosas cerámicas, se lleva a cabo en el Salón de Exposiciones Temporales de la Casa de la Cultura, la anunciada muestra retrospectiva de Manuel Iturri, fallecido el pasado año.

La muestra procura poner de relieve las diferentes facetas de la obra de Iturri Guzmán.

- CUATRO de la serie de obras que integran la muestra retrospectiva del fallecido pintor Manuel Iturri Guzmán. La exposición se realiza en el Salón de Exposiciones Temporales de la Casa de la Cultura "Franz Tamayo"

Obra de García Márquez vertida a la pantalla

MEXICO, JUL. 26 (AFP).- La película mexicana "Presagio", primera adaptación cinematográfica de una obra del colombiano Gabriel García Márquez, ha sido invitada a competir en los festivales de San Sebastián y de Venecia, anunció hoy el viernes "Producciones Escorpión".

Aunque existen dudas, añadió el vocero de la productora, sobre la celebración del Festival de Venecia, que se encuentra en tramitación, aquí ya se está preparando la presentación del film, dirigido por Luis Alcoriza e interpretado por un numeroso grupo de actores mexicanos de primera fila.

La cinta representará oficialmente a México en los dos o en uno de los festivales, acompañada de abundante publicidad que incluye la edición de un folleto en español, francés, inglés e italiano, concluyó el portavoz.

SECRETARIA EJECUTIVA

Importante Institución requiere los servicios de una Secretaria Ejecutiva, que cumpla los siguientes requisitos:

- Ser esteno-dactilógrafa (muy veloz)
- Redacción propia
- Experiencia anterior
- Bilinglle (inglés-castellano)
- Edad: Menor de 30 años
- Muy buena presencia

Enviar Curriculum Vitae con fotografía a Cajón Postal Nº 7352, La Paz, especificando antecedentes y pretenciones.

OFICINA DE TURISMO

Precisa joven señorita con buena experiencia en venta y boletaje de pasajes aéreos internacionales, imprescindible experiencia en calculos tarifarios, reservas, conexiones etc. para trabajar en la ciudad de Cochabamba. Enviar curriculum Vitae a Casilla Nº 2026 La Paz.

UTIL S.A.

Dispone para la venta al por mayor y menor de las siguientes mercaderías:

Leche Evaporada Holandesa
Leche Condensada Holandesa
Sardinas Argentinas
Té Americano en bolsitas
Mostaza Americana
Cherries Americanos
Aceite "Unico" Argentino
Manteca Holandesa "Marranito"

Ventas en Calle Murillo Nº 1046.

Precisamos en La Paz

LOCAL DE VENTA CON OFICINAS Y DEPOSITOS

en alquiler o compra mínimo 400 metros cuadrados ofertas a Casilla 1455 - La Paz

POR MOTIVO DE VIAJE SE VENDE

Calculadora electrónica con raíz cuadrada, factor, constante y memoria,máquina de escribir portatil Torpedo radio toca discos CROWN andador-bebé porta bebé abrigos de mujer, ropa nueva y usada de dama y caballeros.

Ref.

Calle Reseguin 1971 entre Aspiazu y Harrinton Teléfono 4-1779

CAPITALES UNIDOS LIMITADA

pone en conocimiento de la opinión pública que el

Sr. JOSE LUIS SERRANO REYES

ha cancelado íntegramente en la fecha la deuda que tenía por la inutilización accidental de un vehículo.

La Paz, julio 26 de 1974

La Gerencia

R.R.P.P. Nº 165/74

UNIVERSIDAD BOLIVIANA MAYOR DE SAN ANDRES

POLITECNICO MEDIO UNIVERSITARIO

- Se comunica a los señores estudiantes, fabriles, obreros y trabajadores en general, que el Politécnico Medio Universitario, para el Segundo Cuatrimestre de 1974, ofrece las carreras siguientes:

AUTOMOTORES
RADIO TELEVISION
MECANICA DE AVIACION
ELECTRICIDAD
MAQUINAS HERRAMIENTAS
AGRIMENSURA
CONSTRUCCIONES

Las inscripciones para cualesquiera de las carreras mencionadas anteriormente, se sujetarán a las siguientes disposiciones:

INSCRIPCIONES

1.- PARA BACHILLERES:
a) Presentar Título de Bachiller o su equivalente para reservar su plaza.
b) Inscribirse en la Secretaria del Politécnico Medio.
c) Presentar el recibo de pago de matrícula.
Nota.- Los Bachilleres están eximidos de las pruebas de admisión.

2.- PARA LOS NO BACHILLERES:
a)) Presentar certificado de haber aprobado por lo menos el tercer curso del Ciclo Intermedio.
b) Vencer la prueba de admisión que se realizará el día jueves 8 de agosto de 1974 a Hs. 19:00 en el Aula 101 del Politécnico Medio.
c) Presentar el recibo del pago de matrícula.
d) Presentar 6 fotografías de 4 x 4.
Nota.- A los interesados que se sometan a las pruebas de admisión se les proporcionará oportunamente el respectivo programa.
3.- ALUMNOS REGULARES ANTIGUOS:
a) Presentar certificado de notas del cuatrimestre anterior.
b) Presentar recibo de pago de matrícula del segundo cuatrimestre de 1974.
4.- INSCRIPCION O SEÑALAMIENTO DE MATERIAS:
Las inscripciones por materias se efectuarán desde el 12 de agosto hasta el 14 de septiembre de 1974.
5.- HORARIO DE CLASES:

De lunes a viernes de Hrs. 19:00 a 22:00 y los sábados todo el día.
Mayores informaciones en el Politécnico Medio o por teléfono al 20416 .

La Paz, julio 22 de 1974

Ing. Hugo Zárate Barrau
DIRECTOR

ICTHUS
EDITORIAL Y LIBRERIA

Libros de Educación Sexual

EL MATRIMONIO PERFECTO
Van de Velde
RESPUESTA SEXUAL HUMANA
Masters - Johnson
ESCUELA DEL AMOR Y DEL MATRIMONIO
Karsten
EL INSTINTO SEXUAL
Bounoure
NOVIAZGO MATRIMONIO FAMILIA
Schnepp
CUANDO EL NIÑO PREGUNTA
Rubin y Kirkendall
SEXO SIN RODEOS
Johnson

Compre los en:
Av. 16 de Julio 1800
La Paz
Calle 21 de Mayo 295
Santa Cruz

EMPRESA NACIONAL DE ELECTRICIDAD S.A.
E. N. D. E.

PROGRAMA DE ELECTRIFICACION RURAL, FASE II
INVITACION A SERVICIOS DE CONSULTORIA

El Gobierno de Bolivia, a través de la Empresa Nacional de Electricidad S.A. (ENDE), administradora del Proyecto, negociará en coordinación con la Cooperativa Eléctrica de Sucre, S.A. (CESSA), Servicios Eléctricos de Potosí, S.A. (SEPSA) y Servicios Eléctricos de Tarija S.A. (SETAR), un contrato por suma alzada con una firma consultora, para la preparación de planos de construcción, especificaciones y documentos de licitación y un contrato del tipo hombre-mes con la misma firma para la supervisión de la construcción de las instalaciones de distribución necesarias para la provisión de servicios eléctricos a las áreas seleccionadas en los Departamentos de Chuquisaca, Potosi y Tarija. Los detalles de cada subproyecto son los siguientes:

Dpto. Chuquisaca
CESSA:
170 Km. de líneas trifásicas de distribución de 14.4/24.9 KV
115 Km. de líneas monofásicas de distribución de 14.4 KV
30 Km. de líneas secundarias sobre soportes primarios
75 Km. de líneas secundarias sobre soportes secundarios.
1.800 KVA de capacidad en transformadores de distribución
5.200 c/u instalaciones acometida de servicio y medidor de energía.
2.600 c/u instalación doméstica interna.
1.300 c/u instalación de alumbrado público-dispositivos de seccionamiento y reconexión automática según se requiera.
6.000 KVA de capacidad en subestaciones de 69 KV-14.4/24.9 KV
Dpto. Potosí
SEPSA:
157 Km. de líneas trifásicas de distribución de 14.4/24.9 KV
78 Km. de líneas monofásicas de distribución de 14.4 KV
30 Km. de líneas secundarias sobre soportes primarios
70 Km. de líneas secundarias sobre soportes secundarios
1.600 KVA de capacidad en transformadores de distribución
2.400 c/u instalación de acometida de servicio y medidor de energía.
2.400 c/u instalación doméstica interna
1.100 c/u instalación de alumbrado público Dispositivos de seccionamiento y reconexión automática según se requiera.
6.000 KVA de capacidad en subestaciones de 69 KV-14.4/24.9 KV
Dpto. Tarija
SETAR:
210 Km. de líneas trifásicas de distribución de 14.4/24.9 KV
80 Km. de líneas monofásicas de distribución de 14. 4 KV
50 Km. de líneas secundarias sobre soportes primarios
135 Km. de líneas secundarias sobre soportes secundarios
3.200 KVA de capacidad en transformadores de distribución
9.000 c/u instalación de acometida de servicio y medidor de energía.
4.500 c/u instalación doméstica interna.
1.100 c/u instalación de alumbrado público Dispositivos de seccionamiento y reconexión automática según se requiera
13.000 KVA de capacidad en subestaciones de 10 KV-14.4/24.9 KV

El trazo preliminar de cada línea, subestación, instalación de alumbrado público y acometida ha sido determinado. El Consultor, deberá investigar la conveniencia de dichas ubicaciones y las adaptará a diseños tipo standard para cada área seleccionada.

Los servicios requeridos del Consultor variarán en cada sub-proyecto, pero consistirán en los siguientes términos generales:

(1) Diseño Preliminar: El Consultor realizará todos los exámenes de terreno e investigación del subsuelo requeridos para la preparación de los documentos de contrato. Verificará las rutas y trazos seleccionados para las líneas de distribución. Revisará y aprobará los diseños preliminares y el costo preliminar estimativo.

(2) Adquisición de Equipo: Preparará o revisará y aprobará las listas del equipo requerido.

(3) Documentos de Contrato: Preparará los diseños finales, especificaciones y otros documentos de contrato requeridos para licitación, incluyendo un costo final estimado.

(4) Evaluación de ofertas y Recomendaciones de Adjudicación para la construcción y Contrato de Proveedores.

(5) Supervisión e Inspección de la Construcción
El Consultor revisará los planos preliminares disponibles de cada sub-proyecto y utilizará los mismos en la extensión máxima posible.

Los diseños standard de la Administración Rural de Electrificación (REA) de EE.UU. serán utilizados como referencia en los trabajos eléctricos y civiles hasta donde sea práctico.

Para los servicios de la totalidad de las fases se requerirán aproximadamente 33 meses, 12 meses para la fase de diseño, 3 meses para la licitación y 18 meses para la construcción.

Se invita a las firmas que deseen ser consideradas, a presentar propuestas técnicas incluyendo un plan de trabajo para cada sub-proyecto que pueda ser realizado simultáneamente, incluyendo la información necesaria para demostrar (a) la experiencia y capacidad de la firma, en ingeniería y supervisión de construcción del tipo y magnitud de este proyecto;(b) El trabajo presente de la firma, y (c) su capacidad en términos de recursos financieros y personal para proveer los servicios requeridos dentro del tiempo especificado.

La oferta deberá incluir el Formulario AID 1420-5 o similar. Las propuestas deberán presentar la organización de la firma consultora y el personal que asignará al proyecto, datos personales de su personal superior incluyendo facilidad del idioma español y cualquier otra información que el consultor considere apropiada para demostrar su comprensión de los servicios a ser realizados. Deberán indicarse las partes a ser subcontratadas.

Se aceptarán propuestas de firmas consultoras de Estados Unidos y otros países detallados en el Código Geográfico AID 941, firmas bolivianas y asociación de las mismas.

Las propuestas de firmas asociadas deberán detallar información de todos los miembros componentes de dicha asociación.

Las firmas que no sean bolivianas deberán asociarse con firmas nacionales para cumplir los requisitos de ley.

El pago será efectuado en dólares americanos y en pesos bolivianos financiados por el préstamo USAID Nº. 511-L-049. El pago a las firmas nacionales será realizado en Pesos Bolivianos.

Las propuestas serán recibidas en la siguiente dirección:

Ing. Oscar Morales.
Gerente General
Empresa Nacional de Electricidad S.A. (ENDE) .
Av. 14 de Enero Nº. 4574
Casilla 565
Cochabamba, Bolivia.

Hasta horas 12:oo del día 26 de Agosto de 1974

Las propuestas no recibidas hasta dicha hora no serán consideradas.

Para información de las firmas interesadas esta invitación fue publicada en los Estados Unidos en el Comerce Business Daily.

Cochabamba Julio 24, 1974

Modelos de Courreges se inspiran en el teléfono

Paris, 25 (AP).- Como conclusión de las muestras de otoño de la moda parisiense, André Courreges organizó un gran espectáculo en el que como de costumbre, el ambiente vodevilesco fue tan importante como los modelos exhibidos.

Una jovencita vestida con buzo deportivo diseñado por Courreges estaba sentada en la posición yoga del loto sobre un pedestal elevado en el escenario; su labor consistía en mostrar los números que identificaban cada vestido y bombardear a los modelos que exhibían trajes de esquí con terrones de nieve artificial.

Los accesorios teatrales fueron numerosos: un caldero humeante sobre un hornillo, una cama que surgió de una alacena y estuvo a punto de lesionar a un destacado periodista francés y numerosos teléfonos gigantes metidos dentro de cabinas telefónicas que salían de paredes giratorias.

Lógico, puesto que uno de los temas esenciales al Salón Courreges de otoño está inspirado en el teléfono.

Un vestido de noche de vinilo negro es sostenido en su sitio por un cable de teléfono que hace las veces de dogal y en otro, pedazos de cable telefónico cuelgan en flecos del busto corte imperio. Hay hasta un vestido amplio y tubular hecho con vinilo color aluminio que imita cable telefónico.

Acorde con el dulce tono otoñal, Courreges ha suavizado los contornos de su estructural línea. Los abrigos son amplios, caen con suavidad y están confeccionados con lana blanca rayada; hay muchos trajes de piel de camello y las chaquetas deportivas con capucha y cintas largas son frecuentes en la colección; las hay hasta en organdí negro transparente para usar de noche con el nuevo pantalón courreges, totalmente recto y a poco más de media pierna.

El vestidito blanco de botas bajas que dió fama inicial al diseñador vuelve en una versión más discreta que baja hasta la rodilla y se recoge en pliegues en las mangas abombadas y sujetas al codo.

Los colores básicos son blanco, camello y marrón, con excepción de varias combinaciones naranja y azul marino para las montañas nevadas, que van con sueter, bufanda, escarpines altos y mitones.

En vez del ajustado sueter de pasadas temporadas, Courreges presenta una blusa para usar bajo el vestido, sujetada por tirantes.

Estas blusas están confeccionadas con malla transparente que se ajustan a los brazos como una media.

Algunas tienen cuello y puño de lana, otra acompaña una chaqueta de armin azul marino y otra a una capa larga de vinilo naranja con capucha y a un vestido con tiras cruzadas al frente para ocultar aquello que la blusa de malla no esconde. La modelo que la exhibió tuvo la prudencia de quitarse la capa y sostenerla frente al vestido; dando ejemplo de discreción a futuras compradoras.

Courreges tiene una version interesante del estilo abultado. Nada de pliegues abundantes, sino vestidos blancos largos que parecen tejidos con palos de escoba en vez de agujas. Estos hacen juego con chaquetillas de cuero que contribuyen a crear una silueta inmensa.

AGENDA FEMENINA

BLOQUE FEMENINO DE PROMOCION MORAL

- Invita a las instituciones de promoción de la mujer, cívicas, culturales, religiosas, a adherirse al cóctel de homenaje, que en honor del dilecto amigo de Bolivia, Dr. Marcos Lezama Martínez, Director de la Fundación Premio Bolivariano, realizará la Mujer Boliviana, el próximo lunes 29 del presente a horas 18:30 en el Club de La Paz. Las adhesiones se reciben en los teléfonos: 26825, 43426, 41549.

CIRCULO FEMENINO DEL CLUB INTERNACIONAL

- La señora Lily Pardo de Tarifa, Presidenta saliente del Circulo Femenino del Club Internacional, invita a la posesión del nuevo Directorio de la institución, que se realizará el día de hoy a horas 19 en la sede de la calle Obispo Cárdenas 1488.

CONIF

El pasado jueves en su Sesión de Honor, realizada por la Confederación Nacional de Instituciones Femeninas y CONIF Departamental se realizó un homenaje a la efemérides paceña a cargo de la Srta. Aurora Arce y Marina Lijerón de Betachini.

FUNDACION BOLIVIANA CONTRA EL CANCER

- El Comité Femenino de esta institución ha preparado para esta tarde un Bingo Gigante que se realizará en los salones del Club de La Paz a partir de las 15 horas.

- AGASAJO.- El Centro de Señoras del Montículo, Sopocachi ofreció un agasajo a la pequeña pianista Ana María Vera, quien aparece en la fotografía rodeada de sus familiares y las damas anfitrionas.

COMITE DE DAMAS BENIANAS.

Adhiriéndose a la semana de festejos de CONIF por su 18 aniversario el Comité de Damas Benianas ofrecerá una salteñada a las internas del Hogar Santa Cecilia hoy a horas 11 a.m.

COLECTA PUBLICA

- Mañana al mediodía se realizará una colecta pública en el puente de Calacoto organizada por este grupo de damas voluntarias para el mantenimiento de su Centro Médico en beneficio de la colectividad.

- EMBAJADA DE POLONIA.- En Encargado de Negocios de Polonia y la señora de Jacoby ofrecieron una recepción en su residencia con motivo de celebrar la Fiesta Nacional de su país. En la fotografía los anfitriones junto al Subsecretario de Relaciones Exteriores, Dr. Marcelo Ostria, al Nuncio Apostólico de S. S., Monseñor Giuseppe Laigueglia y varios jefes de misiones.

UNION DE ESPOSAS DE MILITARES EN RETIRO

- Han dirigido una nota a la esposa del Presidente de Venezuela, señora Blanca de Pérez, para agradecer el apoyo brindado por su esposo a la causa marítima boliviana como auténtica representación de ese país que "hoy, como ayer y siempre, abogó por el mar para nuestro país que lleva el nombre del Libertador Simón Bolívar.

CIRCULO DE ESPOSAS DE PERIODISTAS DEPORTIVAS

- Realizan hoy a horas 15 en el local del Círculo de Periodistas Deportivos, Edificio Bolívar 7o. piso, una Tarde de Juego. La entrada es libre. Se servirá un plato criollo por el valor de $b. 15 y se dispondrá de facilidades para todo tipo de juegos.

Sociales

- REUNIONES

- * El Presidente de la Asociación Nacional de Mineros Medianos ofrece un cóctel en el Club de Ejecutivos el próximo lunes en homenaje a las empresas asociadas que concurren a la Asamblea Anual.

--*-*-*-

* Esta tarde en los salones del Circulo Italiano se realizará la Sesión de Honor y Baile Social de la Asociación Boliviana de Relaciones Públicas que celebra su primer aniversario.

--*-*-*-

* En homenaje al Día del Juez, los Vocales, Jueces y personal de los Tribunales de Justicia se reunen mañana en una parrillada.

--*-*-*-

Nuevo profesional

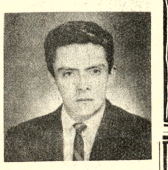

Al señor **Marcelo Liendo Hernández** le fue conferido el título de Médico Cirujano por la Universidad Mayor de San Andrés en acto realizado el 25 del presente mes. Con ese motivo los padres ofrecieron un cóctel en los Salones del Club Alemán.

COMPROMISO

* Con la visita de estilo se formalizó el compromiso matrimonial de la señorita Ruth Crespo Zárate con el señor René Tejada Viscarra.

--*-*-*-

MATRIMONIO

* El día 22 del presente se llevó a cabo el enlace matrimonial de la señorita Roxana Poppe Urey con el Ingeniero Alfredo Fabric Schusterschitz. La ceremonia tuvo carácter estrictamente privado.

PARTE MATRIMONIAL

Eufrolio Viscarra V. — Nicolás Menacho
Haydée P. de Viscarra — Marina de Menacho

Participan el enlace matrimonial de sus hijos

ENA RUTH y NICOLAS RENE

Que se efectuó con carácter privado el día 25 del presente en la capilla del Colegio Don Bosco. No circularon partes.

Santa Cruz, Julio 1974

LA BODA DE HOY

En la Iglesia del Seminario de San Luis de la ciudad de Cochabamba, se realiza hoy el enlace matrimonial de la Srta. ROSARIO GALLEGUILLOS PRADO con el Ing. ROLANDO MURILLO HERRERA.

La Paz, julio 27, 1974

Ternura y Suavidad a su cutis con...la crema cosmética **Placentubex C.**

Contra las arrugas inminentes, crema cosmética Placentubex C. Un cuidado cosmético acertado de la piel es condición esencial para tener buen aspecto. La crema Placentubex C le facilita el cuidado cotidiano de su belleza. Introduzca con un ligero masaje el Placentubex C en la piel. Eso es todo.

Fallecimientos

El Consejo Nacional de Educación Superior, tiene el sentimiento de comunicar el sensible fallecimiento de la que en vida fue madre del Sr. Alcides del Solar, funcionario de esta institución:

Sra. LEONOR YAÑEZ DE DEL SOLAR

Q. E. P. D.

e invitan a sus familiares y amigos a la traslación de sus restos mortales el día Sábado 27 a horas 16:00. El cortejo fúnebre partirá de la calle Chulumani esq. Guanay Nº 557 (Villa Fátima).

La Paz, Julio de 1974

UNIVERSIDAD BOLIVIANA
CONSEJO NACIONAL DE EDUCACION SUPERIOR

El Consejo Nacional de Educacion Superior expresa su más profundo sentimiento de pesar por el fallecimiento del

Dr. LUIS VINCENTI MANCILLA

Ex-Rector de la Universidad Boliviana "Gabriel René Moreno".

La Paz, 26 de Julio de 1974

Misas

La familia de la que en vida fue, ejemplar madre y abnegada esposa.

Dña. CLOTILDE PEÑA DE ARAMAYO

Invitan a sus parientes y personas piadosas, se dignen asistir a la misa que recordando el séptimo año de su llorado fallecimiento, mandarán a oficiar en la Parroquia del Cementerio General el día de hoy sábado 27 del presente, a horas 10 a.m.
Será favor que agradecerá la familia doliente. La condolencia se recibe por tarjeta.

La Paz, julio de 1974

INVITACION RELIGIOSA

EL DIRECTOR DEL INSTITUTO COMERCIAL Y PROFESIONAL "EVA PERON" invita a los profesores, alumnos, ex-alumnos y residentes argentinos a la misa que se celebrará el día sábado 27 a horas 10 y 45 en la Basílica de Nuestra Señora de La Paz (Catedral Metropolitana), recordando los XXII años de su llorado fallecimiento de

Dña. EVA DUARTE DE PERON
y del Ex-Mandatario
Tte. Gral. Dn. JUAN DOMINGO PERON

Se agradecerá de antemano su asistencia.

AGRADECIMIENTO E INVITACION

Elena, Alcides, Natty, Arturo y Rosa Butrón, hijos; Florencia Valle M., hermana; Cristina B. de Marañón, hermana política; Alberto Ríos, Esther M. de Butrón y Mercedes B. de Butrón, hijos políticos; primos, sobrinos, nietos, bisnietos y demás familia, de la que en vida fue abnegada madre

Doña ANTONIA MOSCOSO
vda. de BUTRON
(Q.E.P.D.)

agradecen a todas las personas, Centro de Acción Pacajes, residentes de Corocoro que acompañaron a la familia, e hicieron llegar sus sentimientos de pesar y ofrendas florales en momentos de dolor, e invitan a la misa que recordando los ocho días de su llorado fallecimiento y por el eterno descanso de su alma, se oficiará el día de mañana domingo 28 de Julio a horas 10 y 15 a.m. en el Templo de San Juan de Dios.
Su asistencia a este acto de piedad cristiana comprometerá la gratitud de la familia doliente.

La familia de la que en vida fue:

LINDAURA CORTEZ v. de TEJERINA

Invita a sus parientes, amistades y personas piadosas, se dignen asistir a la misa que en sufragio de su alma y recordando los 11 años de su sensible fallecimiento, mandarán oficiar el día de HOY en "La Merced" a horas 18.

Julio 27

La Paz 27 de julio de 1974

In memoriam

DON JOSE AURELIO ROJAS BORDA

(1895- 1974)

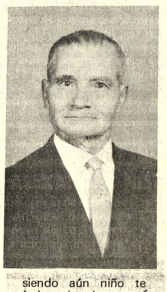

Partiste Pepito, por el sendero que Dios nos depara, y estás en la mención de la gloria eterna junto al Maestro que nos enseñó a amarle en vida y en la muerte.

Fue aquella mañana con los primeros rayos del sol que nos dejaste, como siempre puntual acudiste a la última cita de tu existencia, cerrando así la última página de tu digno y ejemplar paso por este mundo efímero y frío, pero en él quedarón huellas indelebles, rasgos profundos trazados por la virtud de tus actos y el ejemplo inhagotable, de buen esposo, padre, y sin par amigo. Con nostálgicos recuerdos hoy evocamos tu señera figura, tu carácter franco y siempre bondadoso, tu alegría eterna como el verde de la campiña donde germinaste a la vida.

Allá lejos donde quedan nuestras tierras cautivas, siendo aún niño te forjaste hombre, y así surgen como brizas del Mar ausente, tu querido Centro Pedro Domingo Murillo, el Cuerpo de Bomberos de las Oficinas Curico y María donde entregaste lo mejor de tu juventud, también las Salitreras, de Aconcagua, Candelaria, Luisis, María y Oficina Cecilia, recibieron a caudales el influjo de tu capacidad y constancia férrea del trabajo, Pero fue la Estudiantina que con notas arrancadas en las cuerdas de tu guitarra, te recordará a nuestra tierra en la cual te cobijaste, Y como un caudal de Río vertiste tus aguas a su cauce, para quedar en ellos para siempre.

Mas hoy 27 de Julio, día en que viste por vez primera la luz de tu existencia, lloramos tu partida sin retorno, y nos inclinamos reverentes a tu memoria, las flores y nuestras oraciones serán nuestro presente, que emanarán el perfume vivo de tu espíritu que será el bálsamo de nuestra consolación, hasta que Dios nos llame a tu lado.

PAZ EN SU TUMBA

Tu esposa e hijos

V.H.R.T.
Oruro, 27 de Julio de 1974.

Fallecimiento

En la paz del Señor y confortado con los auxilios de la Santa Religión Católica, ha dejado de existir el que en vida fue abnegado padre y ejemplar esposo

Cnl. Jub. Dr. NESTOR JAUREGUI MARIÑO
Benemérito de la Patria
(Q. E. P. D.)

Arminda Bellot Vda. de Jáuregui, esposa; Irma, Luz (ausente), Lidia, Magda Jáuregui, hijos; Freddy Vincenti, René Mercado, hijos políticos; Daniel, Oscar, Osvaldo, Hugo Bellot, Aida, Selma, Carlos y Lily Meruvia sobrinos y nietos, ruegan a ustedes y muy en especial a la Unión de Militares Jubilados del Ejército, a los ex-combatientes de la Guerra del Chaco, Asociación de Médicos Veterinarios, Instituto Municipal de Higiene (Alcaldía), Club Social 16 de Julio, Liceo Venezuela y demás amigos se dignen concurrir a la traslación de los restos mortales del extinto al Cementerio General el día de hoy sábado 27 a horas 16 p.m. Los restos son velados en su domicilio calle Pichincha Nº. 966. El cortejo fúnebre partirá del Circulo Militar. Favor que comprometerá la gratitud de la familia doliente.
CASA SANTANDER Tels. 23663 - 23656 - 52313

Misa

AGRADECIMIENTO E INVITACION

Los hijos, hermanos, hijas e hijos políticos, sobrinos, nietos, bisnietos y demás familiares de la que en vida fue:

† **Sra. MARIA ESTEFANIA PRIETO ECHALAR**
(Q.E.P.D.)

Expresan su sentimiento de gratitud al Comando de la Fuerza Naval Boliviana; a la Dirección Médica, Departamento de Supervisión Administrativa y Control, Sindicato Unico de la C.N.S.S.: Copropietarios del Edificio "Pilcomayo"; personal del Fondo Complementario de Aduanas; y a todas las personas piadosas que acompañaron a la familia en su dolor, e hicieron llegar sus sentimientos de pesar por su infausto fallecimiento. Al mismo tiempo, se permiten invitar a la misa que recordando los ocho días de su llorado deceso y por el eterno descanso de su alma, se oficiará el día de hoy sábado 27 del mes actual, a horas 11 y 30 a.m. en la Iglesia de San Pedro
Será favor que agradecerá la familia doliente. La condolencia se recibe por tarjeta.

Zenón Nisttahuz P. Elena de Nisttahuz padres, José Antonio, Elena Iveh' hermanos y demás familiares, de la que en vida fue:

Niñita RINA ALEXANDRA NISTTAHUZ P.

Les invita a la misa que recordando los tres meses de su llorado fallecimiento mandarán oficiar el día de hoy 27 de julio a horas 10 y 30 en el Templo de la Parroquia de La Merced.
Su asistencia a este acto piadoso comprometerá la gratitud de la familia doliente.
El duelo se despide en la puerta del Templo

AVISOS ECONOMICOS

AVISOS ECONOMICOS

AVISOS ECONOMICOS

Revistas Libros

ACABAMOS DE RECIBIR

URANGA IMAZ Obstetricia Práctica 3a. ed.
HAMILTON BOYD Embriología Humana 4a ed.
REBOLLO Histología 3a. ed.
PASCUALINI Medicina Interna 2 tomos
MIATELLO Y OTROS Nefrología 2da. ed.
HUGHES SCHENONE Urología Práctica
WITROBE Hematología Clínica

GISBERT Y CIA. S.A
Librería Papelería Editorial
Comercio 1270 – 80.
Casilla 195
La Paz.

Profesores Academias

..**CLASES DE GUITARRA** clásica, doy a domicilio. Ref.: teléfono 82458. (25-27/T)

DOY CLASES De matemáticas. Referencias 26406. (27-28)

CURSOS Ingreso UMSA Profs. Ciclo Básico. Ref: Montevideo 255 10 a 12) teléfono 61679. (27-29/49708)

Teléfonos

..**VENDO** teléfono comercial con servicio Jefe-Secretaria. Ref.: 82527. (25-28/T)

Ofertas especiales

COMPRO LATAS Vacías de leche. Referencias Pasaje Kuljis 541 (R).

PIZARRA especial calidad decoraciones, fachadas, pisos, zócalos. Sopocachi final prolongación Víctor Sanjinés N° 121. (27-30/49713)

GARRAFAS Refrigeradores, cocinas, mangueras, duchas, planchas, por mayor. Ref.: teléfono 23269. (27-2/T)

INSTRUMENTOS ELECTRONICOS De ocasión vendemos amplificadores para instrumentos y voces, órgano, guitarras y otros. Ref. Teléfono 40559 y 63865. (26-27/T)

MULTICOPIADOS, se realizan trabajos de pruebas objetivas, multicopiados, textos, guiones, láminas kárdex, fichas personales, rayado de láminas y programas. Diagramación de revistas y folletos; láminas didácticas con aplicación de zinc y fotograbado. Ref. Ciudad Satélite. Plan 266, calle 13 No. 18. (R)

ECONOMISTAS Auditores, abogados, administradores de empresas, estadísticas, contadores generales e investigadores privados se ofrecen. Reserva y seriedad. Visite PROGEEC Ltda. Galerías Luz Ser. piso Of. 19 (R).

..**SE ALQUILA** local de Consultorio Médico con o sin muebles, Pediatría, teléfono 82054. (25-30/49623)

COMPRO Bloques de vidrio, teléfonos 54832 y 82282. (27-28/49712)

Empleados

..**SE PRECISA** joven para pensión. Chuquisaca N° 390. (25-26/49632)

Técnicos

PLOMERO Se hacen instalaciones y reparaciones teléfono 54346. (26/49667)

..**REPARAMOS** refrigeradores, cocinas, toda marca, instalaciones, teléfono 60166. (25-30/49612)

CONSTRUYO Carrocería metálica a cambio de la toldera de lona de Jeeps Willys. Construyo puertas, verjas, rejas, ventanas y trabajos en general. Ref.:Crespo 1701. (22-27/T)

PINTOR Llegado de Estados Unidos. Decoraciones, imitaciones matizadas a empapelado, mármol, madera, fórmica. Pida muestras, teléfono 54829, (27-28/49720)

REPARAMOS, televisores, radios a domicilio con garantía. Teléfono 62529. (24-26/49615)

PLOMERO, se hacen instalaciones y reparaciones, teléfono 54306. (24-27/49614)

ARREGLO CALCULADORAS Electrónicas teléfono 27801 (23-29/49498)

REPARAMOS TELEVISORES Llamar al teléfono 42935. (19-19VIII/4935)

Máquinas

MAQUINAS DE ESCRIBIR Vendo, Comercio 994, Oficina 6. (27-29/49717)

..**OCASION** vendo máquina tejer "TURMIX" Chacaltaya 1983 esquina Sonatex. (25-30/49631)

COMPRO Toda clase de muebles piano, radiola, radios, máquina coser, escribir, refrigerador, lavadoras, cocina alfombras artículos de casa. Teléfono 22730 (R)

COMPRO, máquina de imprenta tipográfica y offset. Referencias Avenida América 1192 2do. piso teléfono 28262 (24-26/T)

COMPRO Máquinas de coser, escribir, radiola, refrigeradores, acordeones, bicicletas y joyas. Tel. 50572. (R).

Muebles

..**ARCHIVADOR METALICO** buen estado se compra. Teléfono 23048 (25-26/49636)

..**FAMILIA EXTRANJERA** vende, living y tocadiscos, marca Pay. Ref.: Costa Rica 1488 (25-26/T)

Vehículos

VOLQUETA, vendo volqueta marca Toyota, Ref. llamar al teléfono 82304. (R)

LLEGARON MOTORES Usados en Estandar, seis en linea ocho en V. Dodge, Ford, Chevrolet. Tambores, Cajas de velocidad, Alternadores, Motores de arranque, a precio de ocasión Zoilo Flores 1284. (22-28/49476)

DIPLOMATICO OFRECE Vagoneta Variant Volkswagen, modelo 1972, industria brasilera, televisor Zenith 19 pulgadas. Ref: teléfono 25463 a partir lunes. (27-28/49704)

MOTO YAMAHA 250 cc. Vendo. Capitán Ravelo 2445, teléfono 23355. (27-29/49710)

OCASION Vendo Maseras para tractor Caterpillar T.D. 14. Ref: teléfono 51201. (27/49715)

SE OFRECE Volquetas International R-210 en excelentes condiciones, de 10 y 12 toneladas. Ref: teléfono 54511. (27-30/49650)

Propiedades Terrenos

..**EXTENSA PROPIEDAD** vendo, en Monteagudo (Chuquisaca) muy adecuada para el desarrollo Agrícola e Industrial. Ref.: J.N.A. Casilla 1427 La Paz. (25-27/49624)

LOTE NECESITO en un área de cinco cuadras del Mercado Rodríguez de 500 a 1.100 metros cuadrados. Ofrecer a Purico Ltda., casilla 506, La Paz (27-29/49648)

OPORTUNIDAD Vendo terreno 600 m2. Irpavi. Ref: teléfono 40674. Sábados domingos 22701. (27-31/49706)

EN ALQUILER Granja avícola con vivienda y todos sus implementos muy cerca de la ciudad. Ref: teléfono 43036. (27-29/49707)

VENDO Terreno en Calacoto Alto 1.000 hasta 3.000 m2., Ref:Calacoto Sánchez Bustamante 389 entre calles 9 y 10. (27-28/49711)

VENDO En Calacoto Alto terreno de 3.500 m2. o menos, teléfono 82170. (27-28/49711)

CARVAJAL.- Yanacocha 448.- Vende lote Villa Copacabana 275 mts. precio ganga sobre dos calles. (26-27)

..**DE OCASION** vendo amplios terrenos en Achocalla, especial para sindicatos y cooperativas. Ref.: en horas de oficina, teléfono 40961. (25-30/F.R.)

..**VENDO DE OCASION** amplio terreno en El Alto, al lado de la Aduana Nacional. Ref.: en horas de oficina, teléfono 40961. (25-30/F.R.)

Casas

NECESITO Casa o dos apartamentos contiguos. Seis dormitorios, anticrético o alquiler, teléfono 21176. (27-29/49701)

OCASION Vendo casa en Avenida Entre Ríos 2259 parada 7. Ref: Nueva York 969. Pasaje N°. 100. (27-29/49722)

CASA, necesito en anticrético con 3 dormitorios y dependencias. Asoleada. Referencias teléfono 23466. (R)

CONTRATO MIXTO Ofrezco casita junta asoleada dos dormitorios y dependencias Riobamba 590 (1ª cuadra (R).

VENDO CASA Alto Sopocachi Méndez Pelayo N°. 7 final (Lado estanque agua) Piezas amplias, completamente nueva. Referencias misma casa o calle Alberto Ostria parada trufi N°. 5 callejón Sr. Antezana. (R).

CARVAJAL.- Yanacocha 448.- Tel. 54862.- Casa junta anticrético Villa Fátima, tres dormitorios, dependencias 40.000.- (26-27)

CARVAJAL.- Yanacocha 448.- Tel. 54862.- Vende casa calle Panamá cerca Parque Uyuni. (26-27)

CARVAJAL.- Yanacocha 448.- Vende casas distintas zonas, solicite datos (26-27)

CARVAJAL.- Yanacocha 448.- Tel. 54862.- Vende casa Díaz Romero dos departamentos confortables amplio almacén Kiosco, excelente ubicación (26-27)

CARVAJAL.- Yanacocha 448.- Telf. 54862.- Vende casas, calle Sajama dos departamentos, amplios completo, entrega vacía.- Casa Villa Copacabana calle Carpio, seis dormitorios, dependencias. (26-27)

CASA FAMILIA, ofrece dormitorios muy soleados con pensión y ropa lavada a jóvenes, señoritas y matrimonios, teléfono 28079. (24-30/49607)

OCASION, vendo casa en Av. Entre Ríos 2259 parada 7. Ref. Nueva York 969 Pasaje No. 100. (24-26/49608)

..**SE VENDE** casita como lote, 141 m2. $b. 150.000. Ref.: Avenida Illimani N° 1679, teléfono 42062. (25-31/49605)

ALQUILO CASA, para diplomáticos en Irpavi, 5 dormitorios, garaje, dependencias, teléfono 55806. (24-8/49603)

Orquestas

LOS PEQUENINOS Orquesta electrónica, teléfono 50556-65343. (27-10/T)

ORQUESTA Electrónica "PENTAGRAMA" teléfono 54668. (10-12/VIII/49110)

ORQUESTA "L.M." Garantía y calidad, teléfono 21141. (22-27/49480)

ORQUESTA Para sus fiestas, teléfono 53220. (23-3/49493)

ORQUESTA Electrónica "CARAVELL" Teléfono 64206 (22-27/49483)

Restaurant Bares

PENSION FAMILIAR Restaurant "ILLIMANI" recibe pensionistas. Atención de desayuno, almuerzo, cena y platos a la carta. Atendido por su propietaria. (R).

Tocadiscos TV-Radios

APARATO CUADRAFONICO 4 en 1 de 4 parlantes Tel. 21584 o calle Castro 1581 Sr. Escóbar. (r).

VENDO aparato Stereo, 4 en 1200 Wats Marca Silvania, parlantes con suspensión de aire. Ref. Tel. 41944 (r).

Departamentos Habitaciones

ANTICRETICO Dos habitaciones $b. 20.000. Ref: 28350. (27-28/49649)

SE ALQUILA Pieza amueblada a persona honorable. Ref: Pedro Salazar 692, ... (26-27/T)

NECESITO Un local con galpón o un cuarto con terreno de 500 mts. que tenga bastante agua y corriente trifásica, llamar teléfono 22028. (27-29/49702)

OFREZCO En anticrético departamento 3 piezas, cocina y baño. Av. República esquina Gorriti N°. 414 frente Maternológico 18 de Mayo. (27-28/T)

DIPLOMATICO PRECISA Departamento con tres dormitorios, completamente amoblado, en edificio de apartamentos. Ref: teléfono 25463 a partir lunes. (27-28/49704)

NECESITO Departamento pequeño. Pago hasta $b. 800.oo. Ref. Teléfono 63896. (R).

NECESITO Pequeño departamento preferible en San Miguel Teléfono 27756 (R)

..**EN SEGUENCOMA** ofrezco mixto Departamento amplio, jardín, garaje, dependencias. Avenida principal 182 lado San Calixto. (25-27/49628)

ANTICRETICO dos habitaciones, cocina $b. 18.000.- 4 de Mayo 960, tienda. (26-27/49641)

HABITACION INDEPENDIENTE Necesito habitación independiente, con bastante luz, para estudio de pintura. Ref. teléfono 23568 (R).

DEPARTAMENTO GRANDE Ofrezco $b. 2.400.oo Ref. Teléfono 21584 o calle Castro N° 1581 Buscar Sr. Escóbar. Preferible en horas de la noche (R).

CARVAJAL.- Yanacocha 448.- Tel. 54862.- Departamento contrato mixto Obrajes calle 10. por estrenar entrega inmediata (26-27)

..**ANTICRETICO** ofrezco por $b. 70.000. Departamento dos dormitorios y dependencias. Calle Coroico 1533. Ref.: Teléfono 41564. (25-28/T)

ALQUILO Habitación. Bolívar 1055. (27-29/49718)

ALQUILO Habitaciones. Ref: 50618. (27-28/49716)

NECESITO Departamento en alquiler, pago $b. 1.500.– llamar teléfono 51714 ó 23431. (26-28/T)

NECESITO Pequeño departamento amoblado, completo. Ref: Hotel Avenida teléfono 22449. Sra. Flores. (26-28/49640)

NECESITO Departamento dos dormitorios teléfono 83389 (R)

CARVAJAL.- Yanacocha 448.- Tel. 54862.- Dos habitaciones Villamil de Rada alquiler. (26-27)

ANTICRETICO Mixto o alquiler necesito departamento 3 dormitorios, y dependencias, barrios Sopocachi o San Pedro Referencias teléfono 55354 (R).

VENDO DOS GARZONIERS EN AVENIDA 20 de Octubre 2025, ver en las mañanas. (26-27/49643)

HABITACION Necesito una habitación en alquiler. Preferible en zona central. Ref. Evaristo Valle N° 158. Preguntar por Sra. Angélica (R).

Varios

CARVAJAL.- Yanacocha 448.- Local.- garaje, anticrético calle Jáuregui, San Pedro apropiado para Industria, barraca depósito, entrega inmediata. (26-27)

..**COMPRO ARO** número 13 cuatro agujeros para Opel 67. Potosí 1140. (25-27/49619)

TRAMITES MILITARES Libretas, substitutivos, beneméritos, renta vejez, pensiones; gestiona BENEMERITO DANIEL ARDUZ, Procurador Causas, ex-Secretario Tribunal Militar, 30 años práctica. Sagárnaga 161, teléfono 57418, casilla 3807. (27-28/49719)

..**BILLAS** Villa Victoria, vendo, cinco mesas nuevas. Virrey Toledo Rojas 298 (25-29/49625)

SE COMPRA Cuadros coloniales y otros objetos antiguos, teléfono 28417 - 63716. (27-29/49644)

CARVAJAL.- Yanacocha 448.- Tel. 54862.- Frigidaire 14 pies nuevo vendo facilidades. (26-27)

SE VENDE Sacón Nutria, abrigos antílope y otros, ropa medio uso, mantel. 6 de Agosto Edificio Indiana. Departamento 901, 9°. Piso. (26-27/49642)

COMPRO PLATA Monedas 5 décimos, objetos desechables, cucharas, soperas, bandejas. Calle Tiahuanacu 9. (27-1°./49477)

SE VENDE Fierro redondo liso de media pulgada y tres octavos, al por mayor. Entrega inmediata. Ref: teléfono 3331 en Cochabamba, 26146 - 24637 y 24650 en Santa Cruz. (26-5/8458)

CERAS "JUHO" Fábrica de ceras "Juho" ofrece su producto por mayor y menor. Referencias Pasaje Kuljis 541 (R).

CAMIRI

CHALET EN VENTA Con jardines y árboles frutales en la ciudad de Camiri apta para oficinas o sede social. Referencias teléfono 22748 de horas 12 y 30 a 13 y 30 y de 19 adelante. Casilla 5281 La Paz.

SANTA CRUZ

..**VENDO PROPIEDADES**, Warnes 400 hectáreas, Ñuflo Chávez 2.600 hectáreas, Chiquitos 5485 hectáreas. Teléfono 20433 La Paz. (23-31/49383)

EN SANTA CRUZ, vendo Ochóo al por mayor. Ref. casilla No. 1878, teléfono 2-2753 (18-31/8244)

ANUNCIE HOY.. PAGUE DESPUES

PRESENCIA
LE OFRECE UN NUEVO Y PRACTICO SERVICIO

Ordene su
AVISO ECONOMICO
POR TELEFONO
al 52178

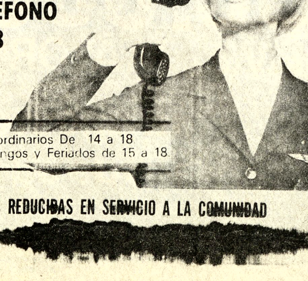

Atención: Días ordinarios De 14 a 18
Sábados, Domingos y Feriados de 15 a 18.

TARIFAS REDUCIDAS EN SERVICIO A LA COMUNIDAD

AGENDA

PRESENCIA Av. Mariscal Santa Cruz - Edif. Esperanza **CENTRAL**: Tel. 40460 - 41125 y 52184- **GERENCIA**: Tel. 52172.- **PUBLICIDAD**: Tel. 52178 **REDACCION**: Tel. 51998- Casilla 1451- Cajón Postal 3275.

DEL 27 DE JULIO AL 3 DE AGOSTO

ATENAS Dra. Carmen Gallardo, Colón No. 543- Tel. 40600.- **SAN LUIS**, Dra. Elsa Michel, Díaz Romero No. 1431- Tel. 24785.- **NORTE**, Dra. Hilda Puña, Av. Armentia No. 549- Tel. 22781.- **SANTA VERONICA**, Dra. Edda Ríos, Gral. Gonzales No. 1248- Tel. 42551.- **SAN SILVESTRE** Dra. Ruth Carrillo, Av. Ecuador- R. Gutiérrez- Tel. 53945.- **CENTRAL** Dra. Yolanda Salcedo, Illampu No. 706- Tel. 41577.- **ENTRE RIOS** Dra. Lilia Quintanilla, Av. Entre Ríos (Segunda cuadra).

FARMACIAS DE TURNO PERMANENTE

OBRAJES, Plaza Franz Tamayo Tel. 82081- Obrajes.- **SAN CARLOS**, Av. República 26 Tel. 20223 Villa Victoria.- **VERA CRUZ**, Av. Antofagasta No. 100 Tel. 59107 Alto de La Paz.- **CRISTO REY**, General Lanza 2110 Tel. 27534 Sopocachi Alto.

TELEFONOS DE URGENCIA

BOMBEROS 119.- **ASISTENCIA PUBLICA** 118-22111.- **RADIO PATRULLA** 110.- **TRANSITO** 26148.- **SAMAPA** 26628-26548.- **ENERGIA** 54357.- **TELEFONOS (RECLAMOS)** 113.- **INFORMACIONES** 104.- **SEÑORITA HORA** 117.- **LARGA DISTANCIA-EXTERIOR** 55907-09 - **INTERIOR** 20402-03.- **HOSPITAL DE CLINICAS CENTRAL** 22821- 22872.- **AASANA** 59333-59310.

FLOTAS

TRANS-SERVICE LTDA. Alto de la Alianza N°. 757 Tel. 43154.- **TRANSPORTES "EL CHAPACO"** Chuquisaca 568 Tel. 40258.- **TRANSPORTES UNIVERSO**, Av. Montes 638 Tel. 42831.- **TRANSPORTES SAMA**, Murillo esq. Graneros Tel. 28462.- **TRANSPORTES PULLMAN BOLIVIA**.- Plaza Alonso de Mendoza, teléfonos 55854- 25893.- **ANDINO**, León de la Barra 360 Tel. 20471.- **BERMEJO**, Av. Pando 148 Tel. 28981.- **CONTINENTAL**, Av. Montes 675 Tel. 29061.- **COPACABANA**, Av. Montes 620 Tel. 20477- 40461.- **LAURO**, Av. Camacho 1223 Tel. 27677.- **TRANSPORTES PILCOMAYO**, Figueroa esq. Tiquina Tel. 22858.- **ALIAGA**, Av. Montes 700 Tel. 26376.- **URUS**, Bozo 194 Tel. 50793.- **TRANSPORTES SAN CRISTOBAL**, Plaza Alexander 190 Tel. 27775- 41076.- **FLOTA YUNGUEÑA**, calle Coroico No. 1577 Tel. 43001.- **TRANSPORTES TARIJA**, Tiquina 37 Tel. 28911.- **TRANSPORTES VICTORIA**, Emilio Calderón 563 (Gran Poder) Tel. 56599.- **TRANSPORTES ABAROA**, Plaza Alonso de Mendoza 242 Tel. 27096.- **MICROBUSES KIRQUINCHO**, Bozo 108 Tel. 54612.- **TRANSPORTES MOTO MENDEZ**, Chuquisaca 626 Tel. 29851.- **TRANSPORTES TUNARI**, calle Bozo No. 108 Tel. 40375.- **TRANSPORTES MANCO KAPAC**, calle Tumusla 5£0 (Hotel Tumusla).- **"DORADO ORIENTE"**, Pullman de lujo calle Bozo 106 Tel. 40373.- **TRANSPORTES RIVEROS, (a Copacabana)** Av. Montes 660 Tel. 20984.- **EXPRESO PANAMERICANO LTDA.**, Servicio: Potosí- Sucre- Villazón. Dirección calle Bozo No. 167 teléfono 20803.

EMPRESAS AEREAS

LLOYD AEREO BOLIVIANO, Tels. 54649- 53132- 55769- 51155- 51163- 59053.- **LUFTHANSA**, Tels. 20383- 25780- 50499- 50609.- **AEROPUERTO**, Tel. 59151.- **AEROLINEAS ARGENTINAS**, Tel. 50792.- **AVIANCA**, Tels. 43909- 40883.- **AIR FRANCE**, Tel. 51740.- **LAN**, Tel. 28536.- **KLM**, Tel. 42965.- **SWISSAIR**, Tel. 28924.- **PANAM**, Tels. 54117- 41863.- **BOA**, Tel. 26387.- **VARIG**, Tel. 21450.- **ECUATORIANA**, Tel. 54472.- **IBERIA**, Tels. 20270- 24378.- **ALITALIA**, Tel. 23494.- **B.O.A.C.**, Tel. 55541.- **CANADIAN PACIFIC**, Tel. 55541.- **SOUTH AFRICAN AIRLINES**, Tel. 55541.- **BRITISH- CALEDONIAN**, Tel. 55541.

BRANIFF INTERNATIONAL

VENTAS-INFORMES, Tels. 21100- 21105.- **AEROPUERTO**, Tel. 59303.- **CARGA**, Tels. 59555- 59012.- **ESTACION CENTRAL**, Tels. 52510- 53410.- **ESTACION GUAQUI**, Tel. 888.

La reconciliación...

(Viene de la página 3)

guerra mundial, y la reconciliación ecuménica. ¿Quién hubiera podido predecir, hace sólo 30 años, estos dos resultados indiscutibles? ¡Y cuántos otros ejemplos podrían citarse!

Una solución ofrecida por Dios

Todo esto se comprende mejor cuando, superando el nivel de la razón y de la experiencia, se vuelve a las fuentes de la fe. En la fe, la reconciliación antes que un deber es una solución. La solución fundamental, el camino hacia la paz. La reconciliación de los hombres entre sí deriva directamente de la reconciliación de Dios con el hombre, de la reconciliación que El nos ha ofrecido mediante la muerte de su Hijo (Rm. 5, 10). Gratuita, pero no por ello ofrecida sin más. Este don no es ni impuesto, ni completo: no se trata de una amnistía mágica. Cada hombre, cada comunidad humana, está llamado a realizar en sí mismo y en concreto esta Paz así adquirida y prometida. El Cristo resucitado continúa actualizándola, por el Espíritu Santo, a lo largo de la historia. La reconciliación en San Pablo es sinónimo de redención, liberación, santificación. Evoca, pues (y la etimología lo confirma) una idea de cambio, de progreso y de refuerzo.

Lejos de ser un retorno al pasado, un inmovilismo conservador y desmovilizador, una apología del "statu quo", la reconciliación cristiana es, por su misma esencia, una mejoría con referencia a lo que existía antes de la ruptura: una opción y una garantía para el futuro. Ella aporta ideas nuevas, caminos en los que a los amigos de ayer -hechos después enemigos- no se les había ocurrido pensar. Ella logra poner fin a los conflictos abriéndoles nuevos caminos que cambian los términos del problema.. La reconcoliación no moviliza pues sólo el corazón y la humildad, sino también la imaginación y las fuerzas vivas de los antiguos adversarios para una acción común, una construcción inédita; en una palabra, para una paz diferente y original.

Por la Paz, por el futuro

Cuando Pablo VI afirma con tanta insistencia la conjunción "renovación-reconciliación", anuncia no solamente los objetivos del Año Santo, sino los ejes mismos de la paz.

En efecto, una y otra ponen en juego una realidad fundamental, que se corre el riesgo de olvidar en el ardor de la lucha por la justicia: la sociedad no es sólo conflictiva; es también, y principalmente, una comunión. Lo que une a los hombres, por naturaleza y por gracia, es más fuerte que cuanto los divide. El instinto comunitario es universal. Es el constructor de la paz y de la civilización. La ayuda mutua, la solidaridad, la amistad, el amor hacen y son la sociedad misma, la "familia humana". Se trata de hechos sujetos al examen científico de la sociología y de la historia.

A este dato de experiencia, la Revelación aporta la explicación y la dimensión nueva de la Palabra, del ejemplo y de la resurrección de Cristo. El Espíritu de Dios opera en el desarrollo de la historia. El amor que nace de El es más fuerte que el odio y que la muerte. Reconciliarse en nombre de este amor, que no puede acomodarse ni a la injusticia ni a la mentira, no es traición ni sueño: ¡es más bien hacer del amor humano causa de la historia y de su progreso!

Por una Pastoral de la Paz mediante la reconciliación

Debiera instaurarse toda una pastoral, toda una educación, toda una espiritualidad de la reconciliación. Porque la Iglesia ha recibido de Dios, y lo ha confiado a cada uno de sus miembros, "el ministerio de la reconciliación" (2 Cor. 5, 16-20)

¿Dan hoy estos un testimonio de ella? ¿Lo dan en la vida civil? ¿Lo dan al interior de la Iglesia?

¿Qué significan esas "contestaciones", verticales y horizontales, en el seno del Pueblo de Dios? El Santo Padre abordó y esclareció muchas veces este problema ofreciéndole también como criterio el de la renovación: "Sólo de esta operación interior puede fluir la reconciliación de los hombres....; el pentecostés de la gracia podría así convertirse en el pentecostés de la nueva fraternidad" (Pablo VI, Carta al Cardenal de Furstenberg, Presidente del Comité Central del Año Santo, 31 mayo 73).

La solución no es pues encerrarse en la intolerancia y en la separación sino más bien -en el corazón mismo de los conflictos asumidos- superar las diferencias y buscar las soluciones por caminos nuevos. La reconciliación no es un detenerse, ni un retroceder: es una marcha hacia el futuro, el camino hacia la paz.

Investigación

Ha sido vencido el acné

Luz de esperanza para muchos jóvenes

Un conocimiento más ha adquirido la medicina, con el que al mismo tiempo ha logrado el primer triunfo decisivo en su lucha contra una de las dolencias más molestas, el acné. Enfermedad de la piel que para muchos jóvenes no solo es fenómeno concomitante de la pubertad, sino también insoportable lastre síquico, el acné ha sido forzado a rendirse a las fuerzas de la investigación. En la mayoría de los casos puede ser curado pronto y definitivamente con auxilio de un principio terapéutico enteramente nuevo. Mérito es de la Sociedad Alemana de Investigaciones el haber patrocinado aquí los interminables trabajos clínicos y experimentales que se requirieron.

Ejemplo nada menos que paradigmático de contradicciones patológicas en la ciencia médica ha sido el acné. Si bien una de las enfermedades más frecuentes de la pubertad, aun entre los mismos especialistas reinaba hasta hace poco la diversidad de opiniones más tremenda acerca de sus posibles causas.

Naturalmente, esa confusión repercutía en los propósitos terapéuticos. Hace cuatro años no más, un reputado léxico de medicina de varios volúmenes proponía curar el acné, aparte de con una alimentación carente de estimulantes y rica en vitaminas, con rayos solares de alta frecuencia, de los que entre tanto se sabe que no producen en este caso ningún efecto solo muy pasajeramente.

Realmente es curiosa esta incapacidad de combatir el acné. Tan impresionantes son los síntomas de la enfermedad como complejos los procesos biológicos que contribuyen a su producción, para que del anormal endurecimiento córneo de los comedones se formen pústulas crónicamente inflamables.

Mas puesto que el acné no es una enfermedad mortal ni peligrosa (aparte de las profundas consecuencias síquicas que suele producir) se explica fácilmente el por qué de interpretaciones tan superficiales de esta irregularidad de las glándulas sebáceas llamada acné. En realidad, bajo esta denominación se oculta un grupo numeroso de mecanismos patológicos muy poco fáciles de definir y cuya misma totalidad no ha sido explicada suficientemente todavía.

La forma más frecuente de la enfermedad, llamada en medicina "acné vulgaris", se caracteriza por los comedones, abiertos o cerrados. En casi el 95% de los casos estos comedones se producen en las grandes desembocaduras de las glándulas sebáceas que hay casi exclusivamente en el rostro y determinadas regiones del pecho y la espalda. Lo que tampoco se sabe es por qué los comedones no degeneran en acné en todas las personas.

Como lo demuestra el dermatólogo clínico muniqués doctor G. Plewig en un estudio profundísimo, puede tenerse por seguro que la herencia desempeña un gran papel en la gestión del acné. Su contribución causal puede llegar a ser mayor de 50% si los dos padres han sufrido la enfermedad; por el contrario los hijos de padres que no la sufrieron solo son atacados por el acné en un 8%.

¿Qué sucede en las zonas afectadas de la piel cuando se llega a la multiplicación y producción incontrolada de las glándulas sebáceas? Ante todo, en la parte superior del poro sebáceao se forman demasiado rápido demasiadas células córneas, lo que dificulta el desgaste de esas células y conduce a una verdadera obstrucción del poro. Tan pronto la boca del conducto sebáceo se infecta bacterialmente, los puntos de acné derivados crónicamente de los comedones pueden convertirse en temibles pústulas.

En cooperación con su casa madre, la BASF de Ludwigshafen, los laboratorios Nordmark-Werke (Hamburgo-Uetersen) se han venido esforzando desde hace veinte años en producir una substancia que no solo desprenda la superficial costra córnea de los poros, sino que penetre profundamente en los conductos sebáceos y opere sobre las cápsulas de comedones. Puesto que de la vitamina A se sabe que previene contra el endurecimiento córneo pero en grandes dosis suele acompañarse de efectos mortales, se determinó introducir en la terapia del acné una forma determinada de preparación de ácido vitamínico A, denominado internacional y químicamente tretinoin.

Diez años atrás, el catedrático dermatólogo de Düsseldorf (hoy en Berlín) G. Stuttgen había efectuado experimentos animales con dicho ácido. En ellos descubrió que el tretinoin obtiene efectos aun en las capas más profundas de la piel.

El empleo de tretinion para el tratamiento local del acné es en medicina un principio totalmente nuevo. (El preparado se unta en el sitio afectado) No solamente se efectúa un "desgaste" de los comedones hasta ser expulsados de la piel, sino que es enteramente regenerada la capa superior de la epidermis incluyendo los folículos en la boca de las glándulas sebáceas.

En esa forma se impide considerablemente la formación de nuevos comedones. La nueva terapia tiene un efecto de acelerador: lo que se efectúa en el curso de varios años en personas no tratadas con esta terapia, se alcanza al cabo de algunas semanas o unos meses en las epidermis tratadas con tretinoin.

Importante tanto para el médico como para el paciente es que en formas de acné con infecciones secundarias, pústulas, y en comedones cerrados, se produce con frecuencia un aumento inicial de espinillas y pústulas. Esto no obstante, es preciso continuar el tratamiento porque solo en esta forma produce su efecto de curación definitiva sin dejar en el rostro molestas cicatrices.

Aun cuando, como dijimos, el acné no es una enfermedad mortal, los resultados de la investigación merecen el mayor reconocimiento. En esta forma se ha penetrado por primera vez en estructuras biológicas descubriendo el modelo conforme al cual se produce una alteración en la función de la piel. Bajo este aspecto la investigación del acné es un acontecimiento abonable a la medicina como contribución importante a la bioquímica del desarrollo de la persona humana. Indudablemente un adelanto notable que solo deja abierta la pregunta de qué tan profundas y duraderas son las cicatrices que el acné deja en la sicología de una persona.

Alfred Püllmann

(Hannoversche Allgemeine, 15 de abril de 1974)

No hubo grandes novedades en colección de Saint Laurent

PARIS, 25 (AFP).- Ninguna sorpresa deparó hoy a los expertos el modismo francés Yves Saint - Laurent, que presentó aquí su colección de invierno 1974, fiel a la línea que le aseguró numerosos éxitos durante varias temporadas.

Sólo en los estampados se advierte una renovación. Saint Laurent exhibió estampados campestres, algo anticuados sobre fondo de seda pálida para el día, oscura para la noche, en todas las gamas y tonos: azules, amarillo pajizo, rosa ciclamen con algunos toques esparcidos de color puro

También mostró trajes sastres, inspirados en cortes masculinos, sin ningún detalle de costura, esculpidos sobre cuerpos delgados, abrigos de cochero y vestidos camiseros, semejantes a los vestidos de embarazo, ensanchados aún mas sobre las caderas por un amplio volante.

Las mujeres que no tengan nada que disimular preferirán otros, en los mismos tonos y colores, pero cortados ceñidamente al cuerpo, de talle bajo y pollera plegada a los modelos de dos piezas, de larga túnica chata y pollera plisada.

Se pudo apreciar también una hermosa sinfonía en gris. Un vestido camisero estampado, puntillado en dos tonos de gris, mate y brillante, acompañado de un cardigan de lanilla tejida gris y de dos voluminosos zorros plateados, llamó la atención de los entendidos.

Un traje sastre negro, con blusa blanca, lazillo negro bajo el mentón, sombrero de terciopelo chato, adornado de una rosa blanca, representó un homenaje a Chanel.

No sería esta la única referencia a Coco Chanel quien, nadie lo niega, ejerció una fuerte influencia sobre Saint Laurent desde que este alcanzó renombre en el mundo de la costura.

Por lo tanto no extrañó ver desfilar dos cardigan en tejido de punto en cuya línea nada influye el hecho de que estén no retocados con zorro o pluma de gallineta al cuello.

También pasaron tailleurs de terciopelo negro adornados con galones, blusas muy sencillas, chatas o plisadas, de cuello anudado, y cinturones cadena al talle.

El negro fué el tono dominante para la noche, en terciopelo, tul, chantilly, como los de otros modistos pero también típicamente Saint - Laurent.

Como por ejemplo unos largos vestidos camiseros en seda, con dibujos de cachemira en sobrias armonías de verde y gris, o de bordeaux y gris, acompañados de amplios chales en felpina verde o bordeaux, tejidos a ganchillo.

Por último desfilaron sombreros y capotes con redecillas, inspirados en las militantes del Ejercitó de Salvación en terciopelo violeta.

Problemas de nuestro tiempo

Las antesalas de la muerte

Por ELVIRA MARTIN

Les llaman "nursing homes", u hogares-enfermerías donde los ancianos deben recibir los cuidados requeridos por su avanzada edad y su precaria salud. Pero, en la mayoría de estos hogares, los cuidados que los viejos reciben dejan demasiado que desear tanto con respecto a la atención de su salud como a la higiene y alimentación. Además, en muchísimos casos, no se los trata con el debido respeto a su edad y condición por empleados que quizá descargan en los desvalidos ancianos resentimientos sociales, raciales o de cualquier otra índole que ellos hayan podido sufrir a causa de las numerosas discriminaciones existentes en este heterogéneo país.

El criterio de la Administración en estos institutos es gastar lo menos posible, a la vez que perciben pensiones cada vez más elevadas, al punto de que después de haber consumido los ahorros de toda la vida de los internados, el anciano que vive demasiado tiene que seguir siendo sostenido por el "Welfare" (Ayuda Social), pasando a la condición de pobre dependiente de la caridad pública, lo que crea el resentimiento de los contribuyentes que deben soportar la carga de tantas vidas ya improductivas.

En los "nursing homes", los ancianos viven mal y pagan mucho porque, en general, estos disimulados asilos son empresas privadas que hacen muy buenos negocios. Hay grandes cadenas de estos establecimientos en todo el país, y una de ellas controla el diez por ciento de los 23.000 homes distribuídas a través de esta gran nación. Es una floreciente industria privada sostenida mayormente con dinero público: más de cuatro billones y medio de dólares han sido canalizados hacia los "nursing homes" en 1973 por el Gobierno Federal, las administraciones estatales y las municipales. Los negocios son muy buenos, además, porque los clientes no pueden protestar eficazmente ni en general lo hacen sus familiares quienes satisfechos por haberse librado de la carga del viejo, no hacen muchas averiguaciones sobre el trato que éste recibe, y aceptan fácilmente lo que se les da.

Por otra parte, es muy difícil o imposible para el público obtener información clara sobre la situación, y, la inspección por las autoridades que subvencionan estos establecimientos es floja o nula y suele pasar por alto la mayoría de las infracciones. Además, los nuevos "standards" establecidos por el Gobierno actual para estos centros han rebajado las exigencias antes requeridas para poder percibir ayuda pública.

Actualmente, viven veinte millones de norteamericanos mayores de sesenta y cinco años, un tercio de los cuales pasa de los setenta y cinco y la mayoría de estos últimos están en "nursing homes".

Los contribuyentes comienzan a contemplar aterrados la prolongación de la vida que los avances de la ciencia nos garantiza y ahora, cuando cada vez más dinero oficial se dedica al sostenimiento de los ancianos en reclusión -las leyes aquí no obligan a los hijos a contribuir al sostenimiento de los padres-, y la carga recae sobre el erario público, la gente comienza a preocuparse de la calidad del cuidado en estas instituciones, "porque cualquiera puede terminar en ellas" De lo que se entera es tan lamentable que cada uno comienza a temer por su propio futuro; y eso que se entera muy imperfectamente, porque las administraciones de los "hogares" oponen toda clase de obstáculos a la investigación.

Lo que se sabe es que en la mayoría de los "nursing-homes" hay unas pocas excepciones, especialmente en establecimientos sostenidos por religiosos donde no se busca beneficio pecuniario - muchas gentes viven los últimos años de su existencia entristecidos, mal alimentados, descuidada su salud y aún su higiene, soportando desconsideraciones de todo género y alejados de las personas que les deberían afecto. hijos, nietos, amigos... Esperan lánguida y pasivamente la muerte, olvidados y explotados (tanto ellos como las entidades públicas que los sostienen) por empresas multimillonarias que restrigen sus gastos al máximo, con cada vez menos empleados, menos visitas médicas, sólo vertiginosas apariciones de enfermeras tituladas, alimentos baratos y condimentados "sin amor", y en ciertos casos dejándolos a los seniles envueltos en su suciedad porque el lavado de ropa cuesta dinero. Las administraciones cobran directamente los cheques individuales de la Ayuda Social y es frecuente que se apoderen hasta de los $ 30 mensuales concedidos por el erario público para gastos personales. Esta es la triste condición de los que esperan el término de una vida que fue generalmente productiva en esas antesalas de la muerte llamadas "nursing homes" - (ALA).

HOY CINES TV

TELEVISION BOLIVIANA
PROGRAMACION DEL DIA SABADO 27 DE JULIO DE 1974

18.45	Pepe Potamus
19.15	Daniel El Travieso
19.51	Telenoticioso Boliviano
20.22	Estampas de Bolivia
21.17	Caravana
22.18	El ojo de la Cerradura
23.03	Cierre Emisión.

16 DE JULIO Tel. 22191

Matinée MUSICALISIMA tanda y noche Ría con las aventuras de este moderno casanova EL ULTIMO DON JUAN mayores de 16 años Precios matinee 7.10 - 9.10 tanda y noche 9.10 - 11.10

MONJE CAMPERO Tel. 23333

Matinée, tanda y noche EL TERRIBLE MISTER T Implacable siniestro Destructor, Un hombre de acero que vale por un ejército Matinee 9.10 - 5.60 tanda y noche 11.10 - 6.10

TESLA Tel. 51821

Matinée, tanda y noche en technicolor HELGA Y MICHAEL. Precios matinée, tanda y noche $b. 6.00- 5.00 - 4.00.

PRINCESA Tel. 51821

Matinee PASION POR EL PELIGRO tanda y noche LAS PIRAÑAS AMAN EN CUARESMA (Prohibida menores de 21 años Matinee, tanda y noche 6.00 - 5.00 - 4.00

SCALA Tel. 23333

Matinée., BARRABAS PERRO LADRON, tanda y noche LOS CABALLEROS DE LA CÁMA REDONDA Prohibida para menores de 18 años noticioso El Mundo al Instante Matinee 7.10 y 9.10 tanda y noche 9.10 y 11.10

LA PAZ Tel. 53842

Matinee, tanda y noche ME GUSTA ESA CHICA noticioso El Mundo al Instante Matinee 7.10 - 9.10 tanda y noche 9.10 y 11.10

UNIVERSO Tel. 42660

Matinee, tanda y noche LA BATALLA POR EL PLANETA DE LOS SIMIOS Matinee mezzanine 9.10 platea 7.10 tanda y noche mezzanine 11.10 platea 9.10

6 DE AGOSTO Tel. 23829

Matinee, tanda y noche segunda semana (solo mayores de 18 años)Un libro escrito hace 2.000 años llevado a la pantalla en forma audaz y atrevida KAMASUTRA el arte de amar, con Bruno Dietrich y Barbara Salione Actualidades mundiales Nº 27 Precios matinee Platea 7.00 Mezzanine 9.00 tanda y noche Platea 9.00 - Mezzanine 11.00

PARIS Tel. 29704

Matinee, tanda y noche DONDE MUEREN LAS LEYENDAS Matinee, tanda y noche platea 7.10

MURILLO Tel. 52647

Matinee, y tanda doble TITANES EN EL RING y UNA NOCHE ESCALOFRIANTE noche doble UNA NOCHE ESCALOFRIANTE y LAS PICARAS Mayores de 2 1 años Matinee 5.10 - 3.60 tanda y noche 5.60 - 4.10

BOLIVAR Tel. 25051

Matinee L.S.D. MERCENARIOS DEL CRIMEN tanda y noche EL TRIANGULO DEL AMOR Censura mayores de 21 años

MEXICO

Matinee, tanda y noche LA VIDA DE CHUCHO EL ROTO y YO SOY CHUCHO EL ROTO Matinee 5.00 - 4.00 tanda y noche 5.50 - 4.50

MIRAFLORES Tel. 53159

Matinee, tanda y noche dobles OPERACION DRAGON y EL CAMINO DE LA VERDAD Matinee 5.10 tanda y noche 5.60

ABAROA Tel. 50252

Matinee, tanda y noche dobles CELADA y PISTOLERO PROFESIONAL Precios matinee Platea 5.00 alta 3.50 tanda y noche platea 5.50 alta 4.00

VARIEDADES Tel. 24071

Matinee LA TIERRA DE NADIE Y UN PAR DE SINVERGUENZAS Tanda y noche EL MILAGRO DE LA VIDA y UN PAR DE SINVERGUENZAS Matinée 4.60 y 3.60 tanda y noche 5.10 y 3.60

NOBEL Tel. 57387

Matinee, tanda y noche MELODY matinee, tanda y noche 6.10

EBRO Tel. 42939

Matinee, tanda y noche dobles UL ULTIMO DIA DE LA GUERRA y MATELOS A TODOS y regrese solo Matinee 5.10 - 4.10 tanda y noche 5.60 - 4.60

ESMERALDA Tel. 52454

Matinee, doble CINCO HIJOS DE PERRA y LA BATALLA DE LOS MONSTRUOS tanda y noche doble LA BATALLA DE LOS MONSTRUOS y LA TEXANA Y LOS HERMANOS PENITENCIA Matinee 5.10 tanda y noche 5.60

IMPERIO Tel. 40451

Matinee y tanda LOBO EL BASTARDO y DUELO DE DRAGONES noche LOBO EL BASTARDO y VENDEDORES DEL SEXO Matinee 5.00 - 3.50

CENTER Tel. 22026

Matinee doble EL PADRE DIABLO y LA REINA DE LOS VIKINGOS tanda y noche doble EL CLAN SICILIANO y LA ESCALERA Matinee 4.20 y 3.70 tanda y noche 5.30 - 4.20

BUSCH Tel. 53694

Matinee LA DAMA Y EL VAGABUNDO Y DUELO DE GIGANTES tanda LA DAMA Y EL VAGABUNDO y DUELO DE GIGANTES noche RATAS DEL AMOR y DUELO DE GIGANTES.

LUX Tel. 62960

Matinee LA MUCHACHA HIPI y DOS CONTRA DOS tanda y noche CASA DE MUJERES y LA MUCHACHA HIPI Matinee tanda y noche alta 3.10 baia 3.60

Palabras cruzadas

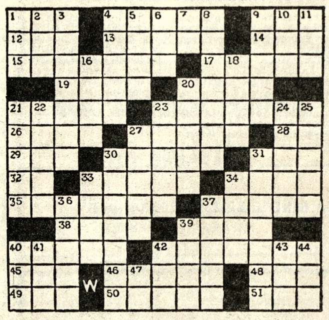

- HORIZONTALES.: 1.- Preposición inseparable que sign. "sobre".- 4.- Prontitud, rapidez; 9.- Tanto (Inv); 12.- Del verbo salir; 13.- Del verbo labrar; 14.- Animal plantígrado; 15.- Del verbo anudar; 17.- Produce hidrofobia; 19.- De usted (Fem); 20.- Fruto del moral; 21.- Pone en tono un instrumento músico; 23.- Cubrir, tapar; 26.- Parte de la nave; 27.- Dio muerte a Goliat; 28.- Dios egipcio del Sol; 29.- Del verbo ser; 30.- Tumor en el cuello; 31.- Ganado vacuno; 32.- Símbolo químico del tantalio (Inv.); 33.- Completo; 34.- Río de Francia; 35.- Especie de búfalo de Oceanía; 37.- Tirar, echar; 38.- Agarrar; 39.- Letra del alfabeto griego; 40.- Ciudad de Francia; 42.- El cielo de la boca; 45.- Se atreve; 46.- Gime ((Inv).- 48.- Metal.- 49.- Entregar; 50.- Sitio con vegetación en desierto (Inv); 51.- Del verbo raer.

- VERTICALES.: 1.- Adjetivo demostrativo (Fem); 2.- Alimento; 3.- Quimera, utopía; 4.- Costa arenosa; 5.- Extraña; 6.- Del verbo ir; 7.- Señor (Abr.); 8.- Ser microscopio que subsiste con oxígeno; 9.- Para lavar (Inv); 10.- De este modo; 11.- Remolca; 16.- Montesillo de arena; 18.- Del verbo decir (Inv).- 20.- Que se mueve; 21.- Escamilla en la cabeza (Inv) 22.- Fricciona, estriega; 23..- Para hacer chocolate; 24.- Redondel de la plaza de toros; 25.- Nivelar; 27.- Suministrar; 30.- Carretes; 31.- Desafiador; 33.- Impuesto; 34.- Carta de la baraja española; 36.- Aparato de detección; 37.- Hermoso; 39.- Proyectil; 40.- Número cardinal (Inv).- 41.- Adjetivo demostrativo (Fem); 42.- Preposición inseparable que sign. "después"; 43.- Del verbo arar; 44.- Del verbo roer; 47.- Terminación verbal (Inv).--

SOLUCION

■	C	A	L	A	R	■	B	U	D	A	■	■
C	A	N	I	C	A	■	A	N	A	F	E	■
A	N	I	D	A	R	■	R	A	B	I	D	A
N	O	S	■	B	O	E	R	■	A	L	E	S
O	R	A	T	E	■	V	E	A	■	A	M	E
A	O	R	C	■	C	A	N	T	E	R	A	S
■	■	■	T	E	A	■	A	E	S	■	■	■
V	A	S	C	U	L	A	R	■	A	P	A	Z
E	R	A	■	F	I	A	■	B	U	R	L	O
T	E	L	A	■	B	R	E	A	■	O	I	R
A	C	E	R	A	R	■	S	I	L	B	A	R
■	A	R	A	R	A	■	A	L	I	A	D	A
■	■	O	S	A	R	■	S	A	C	R	O	■

DANIEL EL TRAVIESO

- ¿Qué clase de relleno para la camisa usa usted?

DIVULGUELO

JUSTO Y FRANCO

MARIA DE ORO

APARTAMENTO 3 "G"

JEFF COBB

MARK TRAIL

PICAPIEDRA

ALFREDO

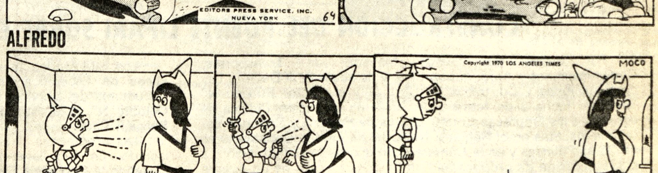

SPORTITO

Sobre Conferencia de "Derecho del Mar"

La Cancillería aclara actuación de Embajador Medeiros Querejazu

El Ministerio de Relaciones Exteriores emitió ayer un documento mediante el cual hace conocer a la opinión pública la actuación de la delegación boliviana y del Embajador Gustavo Medeiros Querejazu en la Conferencia sobre "Derecho del Mar" que se realiza en Venezuela.

La nota señala textualmente:

La Delegación Boliviana ante la Conferencia sobre "Derecho del Mar", presidida, por el Embajador Gustavo Medeiros Querejazu, que se reúne en Caracas, en conocimiento de publicaciones aparecidas en los matutinos locales, en los que se critica la actuación de nuestros delegados, se ha dirigido a esta Cancillería pidiendo que se rechace el contenido de dichas informaciones por no ceñirse ni a la verdad, ni al marco dentro del cual se desenvuelve la Conferencia sujeta a una agenda específica. Nuestros delegados vienen actuando con plena solidaridad. El trabajo que realicen se sujeta a un esquema planificado para la defensa de los intereses económicos de Bolivia y sin precipitaciones pueriles que podrían resultar perjudiciales.

Ciertamente se han abierto las compuertas para un período de nuevas negociaciones, y por primera vez a partir de la Conferencia de Cancilleres de Atlanta, Georgia, donde Bolivia obtuvo abiertamente el apoyo de los conductores de la política internacional del Continente en favor de nuestra reivindicación marítima se levantan ahora otras voces amigas, como la vigorosa de Venezuela emitida a través de su Presidente, el americanista D. Carlos Andrés Pérez, del Presidente de la Cámara de Diputados D. Gonzalo Ramírez Cubillán y el franco apoyo de otras Delegaciones. La capitalización de estos apoyos comienza a sumarse y aflora una nueva conciencia de justicia hacia nuestra causa. El Embajador Medeiros Querejazu al responder al ilustre Presidente de Venezuela ha puesto en claro que el "actual enclaustramiento de Bolivia no proviene, pues, del azar geográfico, sino de una injusticia histórica". Ha dicho tambien : 'Bolivia, entre el conjunto de los paises sin Litoral, tiene características suigéneris que es preciso poner de relieve para comprender mejor su posición en esta Conferencia sobre el Derecho del Mar". Refiriéndose concretamente a nuestra situación mediterránea ha sostenido que aspiramos resolver el problema portuario de Bolivia, "por los medios pacíficos de la negociación diplomática, los acuerdos económicos y la cooperación internacional"

Justamente es la cristalización de la cooperación internacional la que ahora nos está llegando y ella contribuirá a tratativas directas. De poco pueden servir actitudes precipitadas.

En la Conferencia sobre Derechos del Mar, Bolivia ha pedido nítidamente un tratamiento especial "tener representación en el organismo administrador de la zona, a participar en los beneficios de su explotación y, sobre todo, a contribuir para que esta Conferencia convierta en realidad dinámica los principios, universalmente reconocidos, de que los fondos marinos y oceánicos, fuera de la jurisdicción nacional, son el patrimonio común de la humanidad y solamente podrán ser utilizados para fines pacíficos".

El Presidente de la Delegación, Gustavo Medeiros Querejazu, para responder al ejemplar apoyo de la Cámara de Diputados de Venezuela en favor de nuestra reivindicación marítima, convocó expresamente a conferencia de periodistas venezolanos y corresponsales extranjeros, ocasión en la que manifestó, entre muchos otros conceptos categóricos: "La Delegación de BOLIVIA TIENE PLENA SEGURIDAD DE QUE EL ACUERDO DE LA CAMARA DE DIPUTADOS DE VENEZUELA TENDRA UNA HONDA REPERCUSION EN EL CONTINENTE AMERICANO Y EN TODO EL MUNDO. PORQUE ES UNA ALERTA A LA JUSTICIA Y AL DERECHO DE LOS PUEBLOS.

Está igualmente convencida de que en el seno de la tercera Conferencia del Mar el voto del parlamento venezolano será valorado y acogido en toda su significación. y trascendencia"

La Paz, 26 de julio de 1974

ENTREGAN ESTAMPILLAS PARA LA FAB.- En ceremonia efectuada ayer en el Comando General de la Fuerza, el Director General de Correos, Edgar Prudencio Velasco entregó la emisión de sellos postales editada en commemoración del 50 aniversario de la Fuerza Aérea Boliviana. En este acto estuvieron presentes el Subsecretario de Transportes Gral. Federico Casanovas, el Jefe de Estado Mayor de la FAB Cnl. Aé. Luis García Pereira, el Comandante de la FAB. Gral. Oscar Adriázola Valda y otras autoridades, A tiempo de destacar el significado de este homenaje el Director de Correos Prudencio Velasco expresó que el mundo de la filatelia desde ayer, se nutría de un valioso juego de estampillas, que simbolizan el homenaje a la Fuerza Aérea Boliviana. Por su parte el Gral. Adriázola Valda a tiempo de agradecer la entrega destacó la importancia de la labor que cumple la aviación militar y felicitó a la Tcnl. Aé. Amalia Villa de la Tapia, por haber sido la gestora de esta emisión. En la fotografía las autoridades de la FAB, del Ministerio de Transportes y de la Dirección de Correos en la ceremonia de entrega de las estampillas.

Banco del Estado avalará crédito para ingenio azucarero cruceño

En la última reunión de la Secretaría del Consejo de Planificación (Coneplan), se autorizó al Banco del Estado avalar el crédito por 24.750.910 dóolares con destino a la construcción de un ingenio azucarero en zona de Mineros, al Norte de la ciudad de Santa Cruz.

El préstamo será concedido por la empresa inglesa A.W. Smith - Tate and Lyle a la Asociación Agroindustrial de Cañeros S.A. (UNAGRO) Artu la información proporcionada por el Secretario General de la Federación de Cañeros, Arturo Medeiros Arteaga.

UNAGRO agrupa los productores cañeros chicos, medianos y grandes, pero quienes se beneficiarán mayormente con la instalación del nuevo ingenio azucarero, serán los campesinos emigrados del altiplano a las zonas del Norte de Santa Cruz.

Aunque UNAGRO está organizada bajo el sistema empresarial, en la práctica viene a ser una cooperativa, explicó Medeiros Arteaga, puesto que la totalidad de los productores participarán de la nueva industria.

Con la obtención del aval del Banco del Estado, la construcción de las obras civiles podrá empezar en agosto próximo, de acuerdo al cronograma de trabajos.

Se estima que la planta podrá entrar en funcionamiento a partir de agosto de 1976, con una producción inicial de molienda de 4.000 toneladas de caña. La capacidad instalada será de 6.000 toneladas diarias.

Según la información proporcionada por Medeiros Arteaga, la instalación del nuevo ingenio azucarero en la zona de Mineros supondrá dar un notable impulso a la actividad agrícola del Norte de Santa Cruz además de dar importancia a un área que actualmente está a la espera de una oportunidad "dar el salto al progreso", tal como dijo el Secretario de la Federación de Cañeros.

La planta industrializadora de caña permitirá la ampliación de las áreas de cultivo de esta materia prima, que actualmente debe ser transportada hasta unos 150 kilómetros para su molienda en los ingenios ya establecidos.

El crédito para el nuevo ingenio azucarero será amortizada con la producción de azúcar y alcohol, cuya exportación ya está asegurada al mercado inglés, finalizó diciendo Medeiros Arteaga.

ANTICUARIO 1483

Ventas, compras, consignaciones, espejos dorados, cuadros coloniales, consolas de mármol, piano alemán de cola, arcón, sillas antiguas, candelabros de bronce, pantallas y otros objetos de arte. México 1483. Tel. 29562.

COMPAÑIA BOLIVIANA DE ENERGIA ELECTRICA S.A.

Bolivian Power Company Limited

Cortes de energía para mejorar sus servicios
DIA: Lunes 29 de Julio de Hrs. 13.oo a 15.oo
ZONA: Fca. SAID afecta a: Barrio Fabril

SE REQUIEREN SERVICIOS PROFESIONALES

Se precisan los servicios de mejoradoras de hogar para realizar trabajos en el área rural. Referencias Méjico 1638.

Comisión Mixta Boliviano-Peruana se reunirá en La Paz en octubre

La Tercera Reunión Ordinaria de la Comisión Mixta Permanente Boliviana de Coordinación se cumplirá en la ciudad de La Paz en octubre próximo. El Ministro de Transportes del Perú. Gral. Raúl Meneses Arata, aceptó una invitación para efectuar en esa oportunidad una visita oficial a Bolivia, en retribución a la que hizo en mayo de 1973 a Lima el entonces Ministro de Transportes y Comunicaciones de Bolivia Ambrosio García.

La invitación al Ministro peruano fue formalizada durante la visita que cumplió en días pasados a Lima el actual titular de la Cartera de Transportes y Comunicaciones de Bolivia, Cap. Nav. Walter Nuñez Rivero.

REUNIONES TENICAS

El Ministro Nuñez retornó de Lima el jueves y según un resumen del informe que presentó al Presidente de la República, sobre la misión que cumplió en el Perú juntamente con el Director de Planificación y Coordinación de su portafolio, Ing. José Vasquez, en las conversaciones con su colega Meneses se acordó que, antes de la reunión ordinaria de la comisión mixta programada para octubre, se efectúe en la ciudad de Arequipa durante la primera quincena de septiembre para una reunión de nivel técnico para analizar los siguientes aspectos: a) Convenio sobre vinculación ferroviaria del 31 de mayo de 1973 Punto 5º Este punto incluye compromisos para: Construcción de un atracadero en Guaqui - Dragado de canales en puertos bolivianos - Planta de bitrochaje - Supresión línea Viacha - La Paz - Rehabilitación tramo Guaqui - Viacha - Dotación de 2 locomotoras y 20 vagones. b) Problemas operacionales de los ferrocarriles entre ambos países c) Aspectos portuarios d) Aspectos aduaneros e) Aspectos de transporte internacional de carga y pasajeros.

Ministro del Interior rinde homenaje a jueces de Bolivia

El Ministro del Interior, Cnl. Juan Pereda Asbún, emitió ayer un mensaje dirigido a los Jueces de la República, destacando la misión que cumplen. El mensaje fue emitido con motivo de la celebración del Día del Juez y dice:

En el "Día del Juez", debemos volcar la mirada al pasado y renovar las páginas brillantes que fueron escritas por ilustres jueces que dieron nombre a la judicatura boliviana.

La figura de don Pantaleón Dalence se yergue majestuosa como recuerdo de su incomparable vocación de magistrado. Y, hoy más que nunca ese recuerdo adquiere mayor relieve cuando Bolivia está en plena renovación de sus viejos códigos para ponerlos a tono con las modernas corrientes del derecho.

Los jueces que vienen aplicando los códigos recientemente promulgados y los que se promulgarán en próximos meses, deben inspirarse en esa egregia figura para dar a cada uno lo que es suyo.

El Ministerio de Justicia por mi intermedio, expresa su sincero homenaje a todos los señores Jueces de la República que, con sacrificio y abnegación, trabajan día a día en la práctica de la ley, velando por la constante armonía social, en procura de recobrar y alcanzar el prestigio del Poder Judicial que es garantia de todo pais civilizado.

La Paz, 27 de julio de 1974

Entidad femenina agradece a congresistas venezolanos su apoyo a demanda boliviana

Con la firma de sus principales directivas el Ateneo Femenino de Bolivia, ha dirigido una nota al Presidente de la Cámara de Diputados de Venezuela agradeciéndole el apoyo brindado a la demanda marítima boliviana.

Dicen las ateneistas que "ha llegado el momento de reflexionar sobre los alcances de la unidad americana a fin de llevar a cabo una transformación profunda, capaz de alcanzar esa atmósfera de confianza y solidaridad que se requiere para mantener el valor de la política integracionista que si no se guía por un claro sentido de justicia tiende a deformarse." Señalan luego que existe el convencimiento que si no se revisan aquellos tratados que privaron a nuestra patria de su costa sobre el Océano Pacífico no se puede definir esta política de unidad e integración.

Universidad Católica agradece al Jefe de Estado venezolano

Monseñor Genaro Prata, Rector de la Universidad Católica Boliviana y Obispo Auxiliar de La Paz ha dirigido un oficio a la Presidenta del Comité Cívico Pro-Mar Boliviano, donde le expresa que "las palabras del Primer Mandatario venezolano merecen nuestra mayor gratitud" cuando se refirió al problema marítimo del país en la Conferencia que se realiza en Caracas sobre derecho del mar.

El documento que Monseñor Prata envió a la Dra. Ruth Maldonado Ballón, dice:

"De mi mayor consideración: Las autoridades, Catedráticos y estudiantes de la Universidad Católica Boliviana han leído con satisfacción y aprecian sinceramente la Declaración formulada por el Presidente de Venezuela, Dr. Carlos Andrés Pérez, en la Conferencia Mundial de Derecho del Mar reunida en Caracas, sobre el ideal boliviano de volver al mar, luego de un enclaustramiento que llegará dentro de pocos años, a su centenario.

No podía esperarse otra actitud del noble pueblo venezolano, representado por su ilustre mandatario.

El encierro geográfico en que vive la Hija Predilecta del Libertador, es un permanente reproche a la indiferencia de los pueblos de América. El enclaustramiento de Bolivia constituye un obstáculo para su desarrollo. Esta situación no puede continuar por más tiempo ya que significa perpetuar la injusticia y negar el legítimo derecho que tienen todos los pueblos del mundo a una salida libre y soberana a las rutas oceánicas.

Las palabras del primer mandatario Venezolano merecen nuestra mayor gratitud. La Universidad Católica Boliviana, donde se preparan las futuras generaciones animadas por un espíritu de justicia, se une a éstas expresiones de sincero agradecimiento. La actitud del Centro Cívico Pro-Mar Boliviano, tan dígnamente presidido por Ud., merece el más decidido apoyo del pueblo boliviano.

Al reiterarle, señora Presidenta, la plena solidaridad de esta Casa de altos estudios con la acción desarrollada por ese organismo, frente a la firme actitud de Venezuela en relación con la justicia de nuestra causa, le ruego aceptar las seguridades de mi más alta consideración"

Cotizaciones de minerales

NUEVA YORK, 26 (AP).- Precios de hoy de metales no ferrosos:

Antimonio 2.25 dólares la libra, Nueva York.

Cobre 85 5/8 - 87 centavos la libra. Connecticut.

Plomo 24 1/2 centavos la libra, Nueva York.

Cinc 36-40 centavos la libra, San Luis.

Estaño 4.29 dólares la libra, Nueva York.

Mercurio 310.00 Dólares el frasco, Nueva York.

Plata exterior 4.830 dólares la onza, Nueva York.

LONDRES

Estaño 3.97 dólares por libra fina.

Plomo 0.25 dólares por libra fina.

Zinc, 0.53 dólares por libra fina.

Cobre 0.89 dólares por libra fina.

Cadmio 4.25 dólares por libra fina.

Plata 4.67 dólares por onza troy.

Wolfram 98.03 dólares por unidad métrica fina

Antimonio 33.00 dólares por unidad métrica fina.

Oro 149.00 dólares por onza troy.

EXPOSICION.- En el local del Colegio "Gualberto Villarroel" los alumnos de ese establecimiento educativo presentan una muestra de Artes Plásticas, la misma que comprende trabajos de Dibujo, Pintura, Modelado y "Colage". La exposición fue organizada por el profesor de la materia, Sr. Luis Sequeiros. La composición fotográfica muestra los aspectos de dicha exhibición artística.

EL SCOUT BUSCA BENEFICIAR A SU COMUNIDAD

Presidencia de la República

MINISTERIO DE TRANSPORTES, COMUNICACIONES Y AERONAUTICA CIVIL

SERVICO NACIONAL DE CAMINOS

CONVOCATORIA A PROPUESTAS Nº 10/74

CONSTRUCCION DEL PUENTE LIPARI SOBRE EL RIO LA PAZ

Por orden del Señor Ministro de Transportes, Comunicaciones y Aeronáutica Civil, y de acuerdo al Decreto Ley de Licitaciones y Contratos de Obra para el Sector Público Nº 10120 de fecha 2 de febrero de 1972, en Licitación Pública se convoca a las Empresas Constructoras de Primera y Segunda categoría inscritas en el Registro Nacional de Firmas Constructoras de Obras Públicas y en la Cámara Boliviana de la Construcción, a la presentación de propuestas para la construcción de un puente continuo pretensado de tres tramos: un tramo central de 70.00 mts. construido por la moderna técnica de los voladizos sucesivos y dos tramos extremos contrapesados de 15,75 mts. cada uno, con una longitud total de 101,50 mts. sobre el río La Paz en el Km. 19 + 290 del camino LA PAZ - RIO ABAJO. Mayor información será proporcionada en el Departamento de Puentes y Estructuras del Servicio Nacional de Caminos.

Los interesados pueden retirar los Planos del Proyecto y Pliego de Especificaciones del Departamento de Puentes y Estructuras del Servicio Nacional de Caminos, en la Av. 20 de Octubre Nº 1829, 4to. piso previo pago de $b. 1.000.- en la Sección Caja.

Las propuestas deben ser presentadas en sobre cerrado, lacrado, firmado, llenando todas las formalidades de Ley, incluyendo la Solvencia Fiscal y acompañando Boleta de Garantía de Seriedad de la Propuesta.

Las propuestas se presentarán hasta horas 14,30 del día 19 de Agosto de 1974 en la Asesoría Legal del Servicio Nacional de Caminos (Av. 20 de Octubre 1829) 3er. piso.

La apertura de propuestas se llevará a cabo el mismo día a horas 15,00.

La Paz, Julio 26 de 1974.

DEPARTAMENTO DE RELACIONES PUBLICAS.

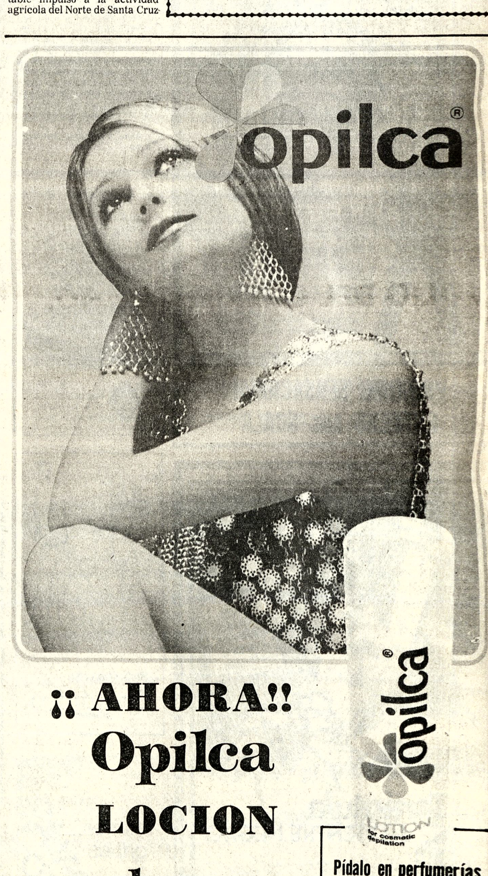

¡¡ AHORA!!
Opilca
LOCION
para la depilación cosmética

Pídalo en perfumerías y farmacias

MATERIALES PARA MINERIA

Sacos barrilleros de yute, laminados interiormente, tipo "Jason" 26 x 18"
Barrenos para perforación 800 x 40 MM
1600 x 39 MM
Nitrato de amonio técnico
Sacos bajadores tipo "Calcuta"
Sacos Barrilleros de polietileno
Piedras esmeril
Carretillas con rueda de fierro y goma maciza
Zapapicos

POR LLEGAR

Xantatos Z-5, Z-6 y Z-11
Flotanol - G

SOCIEDAD MINERA COMERCIAL LTDA.
Calle Rosendo Gutierrez Nº 481 (Sopocachi)
Telfs. 27271 - 61711

Confianza en futuro financiero de la Universidad Tomás Frías

POTOSI, 26 (PRESENCIA).- Respondiendo a preguntas de dirigentes estudiantiles y de representantes del periodismo, el Rector a través de su Director General Administrativo, hizo saber que en todo el país en 1969 habían 15.880 estudiantes en las Universidades y que actualmente la cifra se ha elevado a 24.459. "En 1980 los universitarios serán alrededor de 50.000" reiteró.

En cuanto a la situación financiera de la Universidad, la autoridad universitaria de Potosí respondió que "lógicamente hay problemas, pero la situación no es tan aflictiva como en otras universidades. Aunque tenemos un poco de deshaogo financiero, debemos preocuparnos por asegurar un futuro para esta Universidad".

"La Reunión Nacional de Rectores ha sido útil en todo sentido", expresó Jaime Delgadillo Schulze a su retorno de La Paz.

. La información fue proporcionada en rueda de prensa, ocasión en que estuvieron también presentes representantes estudiantiles del Comité Interfacultativo de esta Superior Casa de Estudios.

. Diversos tópicos abordó el Rector, tratando de resumir los diversos puntos que fueron analizados en la última reunión sectoral realizada en la sede del gobierno.

Manifestó que "la Ley Fundamental de la Univeridad Boliviana tendrá algunas modificaciones, pero estas serán analizadas profundamente a través de seminarios, foros, conferencias, etc. con la participación de profesionales, catedráticos, estudiantes". "Se ha estudiado un plan para la institucionalización de la Universidad", dijo Delgadillo Schulze.

Informó de otro lado que se han acordado medidas "contingentes y permanentes para la metodización de la Reforma Universitaria". "Habrá una reunión de Rectores en Santa Cruz en Noviembre, para considerar lo que se pueda elaborar hasta entonces", sostuvo el Rector de la Universidad potosina.

ANTEPROYECTOS

En cuanto a medidas adoptadas en el campo financiero-económico de las universidades del país, el Rector dijo: "luego de exámenes minuciosos, se ha presentado al Presidente de la República una serie de anteproyectos de decretos que solucionarán en parte la actual situación deficitaria de las Superiores Casas de Estudio".

Entre los anteproyectos sobresalientes, hizo conocer el Rector en rueda de prensa un impuesto que se grabará en la venta del gas y de minerales, habiéndose estudiado una distribución proporcional.

Subrayó que si no se toman estas medidas en un futuro próximo, las universidades pueden afrontar problemas serios. "No olvidemos que las estimaciones hacen conocer que para 1980 la población universitaria se duplicará, pues ahora se tiene en Bolivia alrededor de 25.000 estudiantes y dentro de cinco años esa cifra ascenderá a 50.000".

Asimismo, la autoridad universitaria indicó que hay un cronograma para la institucionalización, el mismo que concluirá en diciembre del año que viene, con la elección de Rectores y Vicerrectores, a través de los organismos que establece la Ley.

Finalmente, informó el Rector que dentro de los anteproyectos presentados al Poder Ejecutivo, figura también la condonación de deudas a la CNSS y al Consejo Nacional de Vivienda. "Estas deudas se arrastran desde muchos años atrás".

Finalmente, el Rector Delgadillo Schulze informó de otros temas que analizó la Reunión Nacional de Rectores.

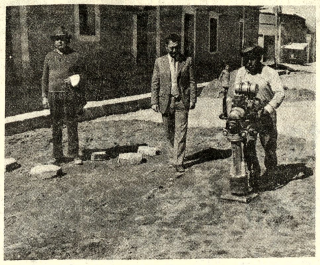

- **PREOCUPACION - Mostrando una vez más su preocupación por la realización de obras y la calidad de estas, la Alcaldía de Quillacollo ha adquirido una máquina compactadora que garantizará la solidez del enlosetado.**

Maestros de Huanuni condenan resoluciones de una reunión

HUANUNI, 26 (PRESENCIA).- También el S.M.T.M.H. ha emitido un comunicado de protesta por las resoluciones de los maestros Nacionalistas, consideradas como atentatorias contra la clase trabajadora y sus organizaciones sindicales, y que además pretenden malgastar recursos en actividades políticas contrarias a los intereses de los trabajadores mineros.

Por ello, han resuelto: "1ro.- Condenar y repudiar a los llamados Maestros Nacionalistas y exigir la separación de Alfredo Aguirre del cargo de Director del Departamento Educativo de COMIBOL. 2do.- Ratificar la intransigente lucha del proletariado minero por mejores condiciones de vida y negar la acusación de extremistas. 3ro.- Declarar traidores de la clase obrera a los maestros "Nacionalistas" y expulsarlos de las filas del sindicalismo, exigiendo su alejamiento de los cargos que desempeñan en la E.M.H. 4to.- Exigir el cumplimiento del planteamiento del nuevo Ministro de Educación, Cnl. Waldo Bernal, referente a la necesidad de barrer a la política especialmente falangista de los establecimientos educacionales, con el fin de cumplir una labor académica superior, en beneficio de la niñez boliviana".

Cámara de Minería de Potosí respalda integración caminera

POTOSI, 26 (PRESENCIA).- El boletín semanal de comentarios e informaciones de la Cámara Departamental de Minería, "Pensamiento y Acción Minera" en su edición del 17 del mes que corre, editorializa sobre la integración caminera de los pueblos del sur.

Al respecto, dice que la Cámara de Minería de Potosí se solidariza con el pedido de las autoridades de Chuquisaca, para que se aceleren los trámites para la construcción de la carretera Bermejo - Tarija - Potosí con prolongación a Sucre.

"Los potosinos necesitamos mayores vías camineras, por eso otra de las aspiraciones debe ser la construcción del camino a la ciudad de Uyuni, porque con esta ruta facilitaremos la extracción de yacimientos ricos que se encuentran ubicados en las provincias Frías y Quijarro".

Otro aspecto en que hace hincapie el informativo de la Cámara Departamental de Minería, es el relacionado al mejoramiento del camino a Oruro. "Posteriormente se tendrá que asfaltar la carretera a Oruro, con esto la vinculación será completa y podremos decir con seriedad nos unidos a nuestros hermanos y libres de poder transportar nuestra producción minera y agropecuaria, hacia los centros de consumo y venta", dice.

"Construir la carretera a Sucre debe ser obra que se la apruebe sin reticencias", enfatiza 'Pensamiento y Acción Minera".

POTOSI UYUNI

En la ciudadanía, existe preocupación por el silencio que se viene haciendo sobre la construcción del camino a Uyuni.

En años anteriores, este camino parecia concretarse y luego se habló que estaba incluido en el llamado "Plan de los 3.000".

Empero, a medida que pasa el tiempo, no hay nada positivo en torno a esta carretera y la población sostiene que "una vez más se ha dado un trato injusto y sin seriedad a la Villa Imperial".

"La separación de la capital del Departamento con sus provincias radica en la falta de caminos", dijeron los transportistas, a la vez que pidieron clamorosamente que las autoridades de gobierno tomen con seriedad el anhelo de construir un camino de Potosí hasta Uyuni.

Normal de Sucre recibió los exámenes de ingreso

- Sucre, 26 (PRESENCIA).- Una comisión enviada desde la Dirección Nacional de Normales, procedió a la recepción de pruebas de ingreso a los postulantes a la Escuela Nacional de Maestros de Sucre.

Los informes señalan que 1.686 bachilleres registraron su inscripción para la prueba, habiéndose presentado únicamente el 70 por ciento.

El martes se recibieron pruebas de conocimientos y el miércoles la denominada evaluación psicométrica. Desde la Dirección de la Escuela Normal se informó que se entregarán 10 mil pesos por el costo de la elaboración de las pruebas a la Dirección Nacional.

Se pedirá que en lo sucesivo los exámenes de ingreso sean elaborados en Sucre "pues, de una parte existe personal capacitado para ello, y además significa un ahorro en erogaciones por ese concepto".

Organizan en Oruro grupos juveniles

ORURO, 26 (PRESENCIA).- La Coordinación de la Subsecretaría de Juventudes de la Presidencia de la República, en el Departamento de Oruro, a cargo de Ramiro del Carpio Zeballos, se encuentra empeñada en la organización de grupos juveniles y ubicación de terrenos para la formación de empresas agropecuarias.

Ramiro del Carpio Zeballos manifestó que esos grupos están siendo proyectados en las poblaciones de Toledo, Todos Santos, Salinas de Garci Mendoza, Urmiri de Quillacas, Pazña y otras aledañas a la ciudad, entre las que figuran Orenco y la Cooperativa Agropecuaria Oruro, de cuyos propietarios se ha obtenido la promesa de utilizar sus terrenos.

PLANES

Juventudes de Oruro tiene asimismo planeada la realización de diversos eventos, dirigidos al mejoramiento cultural y técnico de los jóvenes del distrito, algunos de los cuales se llevarán a cabo en coordinación con instituciones de servicio, como el Club de Leones, Cámara Junior, etc.

Entre los programas inmediatos se tienen: el segundo curso de idiomas nativos, en coordinación con el Instituto de Lenguas Nativas; conferencias en centros fabriles, sobre tópicos laborales; cursillos sobre liderazgo, voluntariado y dinámica de grupo, para clubes juveniles; conferencias sobre indigenismo; festival de cine infantil; exposición de arte nativo, con la cooperación de la Alianza Francesa; cursillo escolar sobre culinaria moderna; además varios certámenes deportivos.

Desmintió serie de rumores el Prefecto de Cochabamba

COCHABAMBA, 26 (PRESENCIA).- A tiempo de advertir que el rumor forma parte del esquema subversivo, el Prefecto del Departamento, Milivoy Eteroviç Matenda, negó enfáticamente que se hubiera producido un enfrentamiento en el Valle Alto, concretamente en Punata.

Informó que ayer viajó a dicha localidad, en representación del Ministro de Asuntos Campesinos, para verificar las elecciones de la central campesina. Acto que se desarrolló en un marco de normalidad y tranquilidad. Daniel Torrico ha sido elegido Secretario de la Central Campesina de Punata.

Con relación a los rumores que circularon ayer tanto en esta ciudad como en la sede del gobierno, Eteroviç dijo que es falso el rumor que ganó círculos oficiales y ciudadanos, que daba cuenta de un enfrentamiento en el Valle Alto entre campesinos y la ocupación por sediciosos de la Alcaldía, la Prefectura y la VII División.

Asimismo, se indicaba que como consecuencia del enfrentamiento, se produjo la baja de 14 personas y una veintena de heridos. La autoridad política, al desmentir estos extremos, dijo que tales rumores forma parte del esquema subversivo.

Pidió a los representantes de la prensa que no den lugar a los rumores que no buscan otra cosa que intranquilizar a la ciudadanía.

Finalmente, el prefecto indicó que no se ha practicado ninguna detención, como consecuencia del último golpe develado por organismos de seguridad.

En tanto se continúa con la tarea de investigación, para esclarecer algunos actos cometidos por elementos del partido Comunista Marxista Leninista.

LAB suspendió sus vuelos a Magdalena

MAGDALENA, 26 (PRESENCIA).- Ha causado alarma en esta población la suspensión de los vuelos que realizaba a esta ciudad el Lloyd Aéreo Boliviano.

La reacción se justifica plenamente ya que este era el único medio de que se disponia para vincular Magdalena con el resto del país y el costo de traslado en aviones pequeños incidirá en una considerable elevación de precios en artículos de primera necesidad.

Se prepara publicación de semanario en Sucre

- Sucre, 25 (PRESENCIA).- Luego de reuniones sucesivas, el Sindicato de Trabajadores de la Prensa de Sucre acordó que a partir del 4 de agosto, saldrá a las calles el Semanario informativo "El Noticiero", cuyo contenido se referirá sobre todo al quehacer local.

"El Noticiero" tendrá 8 páginas tamaño tabloide y contendrá según sus promotores "abundante material gráfico y noticias relacionadas con el quehacer de las instituciones de Sucre y Chuquisaca".

Desde tiempo atrás, el Sindicato de la Prensa venia realizando consultas con el propósito de lograr la edición de un diario. Entretanto esas gestiones continuen, se decidio iniciar la publicación de un semanario dominical que costará 1 peso boliviano.

"Es un adelanto en nuestro afán de instalar una editorial en Sucre, que permita lograr la ansiada meta que tenemos los periodistas y reporteros de esta ciudad, cual es la de tener nuestro periodico", dijeron a PRESENCIA los organizadores.

A NUESTROS ANUNCIADORES

Con objeto de prestar una mejor cooperación a nuestra clientela, comunicamos que la fecha tope para la recepción de avisaje destinado a nuestra EDICION ANUAL EXTRAORDINARIA EN HOMENAJE A LAS FIESTAS PATRIAS, es el día SABADO 27 DE JULIO DEL CORRIENTE AÑO.

Gerencia de PRESENCIA

AL VECINDARIO DE OBRAJES, CALACOTO, FLORIDA, IRPAVI, BOLOGNIA, ALTO OBRAJES, ACHACHICALA Y PURA PURA

EL SINDICATO DE COLECTIVEROS "LITORAL", con los propósitos fijados en nuestro Servicio de Colectivos y Microbuses en favor del público usuario, tenemos el agrado de comunicar a nuestro público favorecedor, dentro los planes fijados para la modernización de nuestro servicio. Está concretado para los próximos meses la llegada de 102 Microbuses, importación que estamos hacie do por intermedio de las firmas "HOWSON" S.A. y "GUNDLACH", e igualmente 90 Omnibuses hasta fin de año, importación a cargo del Sr. Eduardo Noda.

Las movilidades indicadas irán en reajuste de nuestro actual servicio en las diferentes líneas pertenecientes a nuestra Organización, de está manera llegaremos seguramente a una satisfacción y conformidad de nuestros usuarios. Por eso pedimos la buena comprensión y paciencia de todos los vecinos de las zonas señaladas, reafirmando nuestra promesa de continuar buscando en el futuro más progreso en el servicio urbano, paragrandeza de nuestra Patria.

La Paz, 27 de julio de 1974

POR EL SINDICATO DE COLECTIVEROS "LITORAL"

EDUARDO HAAG S — Strio. General

VICTOR LUIS RADA Y. — Strio. Relaciones.

EMPRESA NACIONAL DE ELECTRICIDAD S.A.

(E N D E)

Diseño, suministro y construcción de subestaciones

POSTERGACION PRESENTACION OFERTAS

E-1658

A pedido de varios fabricantes interesados en presentar propuestas para el proyecto Diseño, Suministro y Construcción de Subestaciones (E-1658), la fecha límite para la presentación de ofertas relativas a este proyecto, ha sido postergada hasta el día 20 de Septiembre próximo a horas 16:00, en las oficinas de ENDE en Cochabamba.

Cochabamba, Julio 24, 1974

A los señores Inválidos y Mutilados de la Guerra del Chaco

De acuerdo con la I Reunión Nacional de Presidentes de A.M.I.G. realizada en esta capital, el plazo de entrega de los expedientes de Inválidos y Mutilados de la Guerra del Chaco que aún retienen en su poder, ha sido prorrogado hasta el día 30 del presente mes, debiendo presentarlos a esta Comisión Nacional Revisora (Ministerio de Defensa - planta baja) o a la A.M.I.G. (calle Yanacocha - frente al Colegio Nacional Ayacucho) en esta ciudad.

En las capitales del interior de la República, los expedientes deben ser entregados a las A.M.I.G. departamentales.

La revisión de esos expedientes es necesaria para considerar los reajustes de pensiones vitalicias que están siendo estudiados

La Paz, 23 de Julio de 1974

LA COMISION NACIONAL REVISORA DE DOCUMENTOS DE EX- COMBATIENTES DE LA GUERRA DEL CHACO

CORPORACION MINERA DE BOLIVIA

COMPRESORAS ESTACIONARIAS PEDIDO 29592 EMPRESA MINERA HUANUNI

Se comunica a los representantes y firmas proveedoras, que hubieran recogido el pliego de especificaciones del pedido de referencia, que el plazo de presentación de propuestas ha sido ampliado hasta el día jueves 15 de agosto del presente año a horas 12 m.

GERENCIA DE ADQUISICIONES

La Paz, 26 de julio de 1974

H. MUNICIPALIDAD DE LA PAZ

CONVOCATORIA A PROPUESTAS Nº. 37/74

Por orden del señor Alcalde Municipal y en cumplimiento del D.L. 10120, se invita a las empresas constructoras de segunda, tercera y cuarta categoria, a presentar sus propuestas para la construcción del alcantarillado en la calle 31 de Octubre de la zona San Antonio.

Los planos, especificaciones y demás documentos podrán recabar de la Secretaria del Departamento de alcantarillado.

Las propuestas deberán ser presentadas en sobre cerrado y lacrado en el Departamento Legal de la H. Alcaldía Municipal hasta el día jueves 8 de de agosto del presente año a horas 18.oo.

La Paz, 23 de julio de 1974

DIRECCION DE RELACIONES PUBLICAS

S. A. M. A. P. A.

PRORROGA CONVOCATORIAS INTERNACIONALES PRIMERA FASE SEGUNDA ETAPA

Atendiendo solicitudes de varias firmas interesadas en presentar sus propuestas, se hace saber que se ha prorrogado el término para la presentación de las mismas hasta el día miércoles 9 de octubre del presente año, a horas 12.oo p.m. El detalle de las convocatorias es el siguiente:

Nº 1/7.2-24/22/74 - Suministro y tendido de tubería entre Embalse Tuni y La Paz El Alto)

Nº. 2/7.2-25/12/74 - Suministro e Instalación Equipos Electromecánicos en Plantas de Tratamiento de agua en Pampahasi y El Alto.

Nº 5/7.2-27/28/74 - Suministro de tubería para Redes de Distribución y Conexión.

El retiro de los pliegos de especificaciones así como la entrega de las propuestas deben cumplirse con las formalidades y requisitos legales antes señalados en nuestro nuevo Edificio situado en la Av. Tejada Sorzano al lado de la Fábrica Mpal. de Tubos.

La Paz, 26 de julio de 1974

Gerencia General

BANCO MINERO DE BOLIVIA AVISO DE REMATE

- El Dr. Humberto Calderón M., Juez 7º de Partido en lo Civil de la Capital, etc.

HACE SABER AL PUBLICO EN GENERAL: Que por proveido de fecha 29 de Julio del presente año, ha señalado el dia 30 de agosto próximo a horas 16.- p.m., para el verificativo de remate de la concesión minera "VESUBIO" de 100 pertenencias sobre vetas de estaño y otros minerales, ubicada en el Cantón Xongo de la Provincia Murillo de este Departamento, sobre la base de $b. 27.848.07 es asi cpmo se tiene ordenado dentro del juicio coactivo seguido por el Banco Minero de Bolivia contra Juana Salazar S., Adolfo Salazar S., y otro, por cobro de pesos bolivianos.

Los interesados en dicho remate, pueden ocurrir el dia y hora señalados a la Tribuna de Remates del Palacio de Justicia, previo depósito del 5% de ley.

La Paz, Julio de 1974

P.O. del Sr. J. 7° de P. en lo C.

(Fdo y sello).- Pablo Mercado Mollo.- Secretario del Juzgado 7°.- de Partido en lo Civil. La Paz- Bolivia.-

Aviso de Remate

El Dr. José Tellería Ríos, Juez Segundo de Partido en lo Civil, de la capital, etc.

HACE SABER: a la opinión pública en general, que dentro del juicio coactivo seguido por el BANCO DEL ESTADO, contra MARIA DOLORES vda de CORDOVA, sobre cobro de pesos, mediante providencia respectiva ha señalado el dia 26 del próximo mes de agosto a horas 15 y 30, para el verificativo del remate del inmueble que se encuentra ubicado en la Plaza España Nº. 2698 de esta ciudad, sobre la base de SEISCIENTISIETE MIL OCHENTA PESOS BOLIVIANOS ($b. 67.080).

El referido inmueble ha sido constituido en garantia hipotecaria de la presente obligación.

Los interesados en dicho remate, pueden ocurrir el día y hora indicados en la Tribuna de Remates del Palacio de Justicia depositando el 5' en Secretaria.

P.O. del Sr. J. 2do. de P. en lo C.

La Paz, 26 de Julio de 1974.

(Fdo).- Victor E. Vargas Cueto.- Secretario del Juzgado 3°. de Partido en lo Civil

Guia Profesional

Médicos

Dr. ALFREDO RAMIREZ T.
CIRUJANO UROLOGO
Estudios Universidad de Chile. Especialista en Cirugia y Enfermedades: Riñones, Vejiga, Próstata. Genitales, infertilidad, venéreas.
Av. Camacho 1377. Teléfonos 57219-64817. Consultas 10 - 12 ; 17 - 19.

DR. ALBERTO MARIACA VALDEZ
MEDICO CIRUJANO
Medicina interna. Esp. Gastroenterología, estómago, intestinos, apéndice, hígado, vesicula biliar, páncreas, etc. Transtornos de la nutrición Consultorio Plaza Venezuela 3er. piso (Edificio Sobima). Altos O.K. de horas 14 a 17.
Teléfonos: Consultorio 20837 - Domicilio 23832.

TRUMATOLOGO- ORTOPEDISTA.- ESPECIALIZACION: BRASIL, EUROPA.
DR. CARLOS MUÑOZ A.
Atiende niños y adultos. Fracturas- Rayos X- Deformidades. nacimiento.- Mano, heridas, cicatrices.
CONSULTORIO:
Ayacucho 208, quinto piso de 14 a 19 horas.
Sábados de 9 a 12: teléfonos 52265 domicilio 43075-20461.

DR. LUIS SEA
MEDICINA INTERNA
Broncopulmonares. Tuberculosis, gastrointestinales. Venéreas en todas sus formas. Consultorio y domicilio Evaristo Valle 157. Atención permanente Tel. 12465.

Dr. ANIBAL RIVERO DELFIN
MEDICO DE NIÑOS
Especializado en Londres Santiago de Chile U.S.A. Consultorio Av. 16 de Julio 1456, Edif. Sobima 3er. piso. Teléfono 35742.
Domicilio Urbanización San Miguel J-26-Teléfono 83629. Casilla 3601.

Dra. SONIA OCAMPO DE BALLESTEROS
GINECOLOGIA
Obstetricia. Estudios universitarios Brasil. Especialización CENTRO MEDICO NACIONAL MEXICO.
Consultorio Edificio Asbun nuevo Yanacocha esquina Mercado 1er. piso 106 Tel. 20062 - 43429. Horas 14:17.

DR. RIGOBERTO MENA M.
Odontologo espe cialista. Catedrático Cirugia Bucal UMSA.
Cirugia - Prótesis - Rayos X, complicaciones, de la extracción dentaria, Cirugia de los terceros molares. Fracturas y traumatismos de los maxilares. Tumores y mal formaciones maxilares.
Consultorio: Av. Camacho esquina Loayza Edificio Saenz 6° piso oficina N° 5, casilla 2307. Teléfonos: Consultorio 27636, domicilio 42706.

DR. GUILLERMO SUAREZ TEJADA.- Cirujano Urólogo Riñones Vejiga, próstata, genitales masculinos, etc. Mercado esquina Yanacocha (frente al Edif. Asbún 1er. piso. Atención de 8 a 20.

DR. JORGE LIENDO GINECOLOGO- Especialidad Universidad de México, Prenatal, partos, Hemorragias. Esterilidad CANCER. Consultorio: Ayacucho Cine Scala, 7o. piso, consultas 15 a 19 hs. Teléfono Const. 56695.

Abogados

ESTUDIO JURIDICO MEDINA MIGUEL
Asesor Jurídico y trámites legales en general. Gestión y atención personales. Calle Potosí 376 1er. piso oficina 1 asilla 2296. Teléfono 28475.

Notarios

GUALBERTO RODRIGUEZ
NOTARIO DE FE PUBLICA.
Asuntos del ramo, escrituras protocolizaciones, testamentos, protestos, poderes, legalizaciones, apertura de libros etc. SERIEDAD, PUNTUALIDAD EFICIENCIA. Dirección Mercado N° 1078 Frente a Casa Grace Tel. 22401 Dom. 26072.

La Municipalidad de La Paz y la Asociación Nacional de Scouts invitan a los Lobatos, Scouts, Rovers y dirigentes a participar en la CAMPAÑA DE EMBELLECIMIENTO DE PARQUES Y JARDINES DE NUESTRA CIUDAD, que se realizará mañana domingo a partir de horas 8 a.m. lugar de concentración, Reservación de scouts N° 1 Avenida del Ejército.

alumag MAGNESIDO
ANTI-ACIDO
Cada tableta 45 Ctvs.
en todo el país.

PRESENCIA Deportes
La Paz, Bolivia, sábado 27 de julio de 1974

resfríos...gripes
ANTIGRIPAL COMPUESTO
cada tableta 60 Ctvs.
en todo el país.

Chaco enfrenta esta tarde a The Strongest en Miraflores

En el preliminar jugarán 31 con Litoral

Litoral-31 de Octubre y The Strongest con Chaco, serán protagonistas de la jornada a cumplirse esta tarde en el estadio Hernando Siles por el Campeonato Profesional de Fútbol.

Los dos encuentros revisten importancia, particularmente por los intereses en juego.

En efecto, en el preliminar, 31 de Octubre que ocupa el segundo lugar en las posiciones a cuatro puntos de diferencia del puntero, tratará de adjudicarse el triunfo frente a Litoral para mantener esa posición o en todo caso mejorarla, dependiendo esta posibilidad del resultado del encuentro de fondo en el cual participa el líder de la competencia. Litoral, por su parte, no confronta ningún problema, pero sí luchará por mejorar su ubicación, recurriendo para ello a todo su potencial.

STRONGEST-CHACO

En el encuentro de fondo, The Strongest, líder absoluto del campeonato se las verá con Chaco Petrolero, elenco que se encuentra en pleno proceso de recuperación.

Los atigrados acumularon una ventaja de cuatro puntos sobre sus inmediatos perseguidores, pero esto no significa que ya tengan asegurado el título, de manera que sus hombres tendrán que prodigarse para conservar esa situación de privilegio y finalmente consolidarla para evitarse complicaciones en lo posterior. Chaco Petrolero puede convertirse en un serio escollo para las aspiraciones del líder, si se toma en cuenta que necesita con urgencia los puntos para alejarse de la zona amenazada por el descenso.

Por todas estas consideraciones, es lógico esperar un espectáculo de trámite intenso y que satisfaga plenamente la expectativa de los aficionados.

Jorge Pabón y Javier Riveros, dirigirán ambos encuentros previos sorteo.

- GOLERO "PETROLERO".- Carlos Conrado Jiménez, es una garantía en el arco de Chaco Petrolero. Esta tarde tendrá la difícil misión de mantener su valla invicta frente a los delanteros "atigrados". El cotejo ha despertado gran expectativa.

- EN POS DEL TRIUNFO.- The Strongest tiene la oportunidad de ampliar su ventaja en el torneo paceño, frente a Chaco Petrolero, en el cotejo central de la jornada futbolística de hoy.

Púgiles peruanos viajan a La Habana

LIMA, JUL. 26 (AFP).- La Federación Peruana de Boxeo eligió a los seis pugilistas que enviará al Campeonato Mundial de Boxeo Amateur que se efectuará en La Habana del 17 al 30 de agosto entrante.

Los seleccionados son el gallo Manuel Vite, el Medio Mediano Ligero Ricardo Valdez, el liviano Segundo Cobenas, el Medio Mediano Carlos Burga, el mediano Ligero Luis La Madrid y el mediano Carlos Anchante.

Partidos internacionales de la selección argentina

Buenos Aires, Jul. 25 (AFP).- La Asociación del Fútbol Argentino confirmó la pasada noche que el seleccionado nacional jugará el 15 de agosto próximo en Asunción y en septiembre próximo en la ciudad brasileña de Belo Horizonte.

En la capital paraguaya lo hará con la selección de ese país a beneficio de los damnificados por la Guerra del Chaco Boreal, y el 5 y 9 de Septiembre en Belo Horizonte ante combinados brasileños.

El 12 de Octubre -se indicó finalmente- la representación argentina jugará en esta capital frente al seleccionado de España por la Copa de la Hispanidad.

"Pambelé" defiende hoy título mundial

Cartagena, Colombia, Jul. 26 (AFP).- "Kid Pambelé" y Víctor "Millón" Ortíz subirán al ring mañana sábado bajo el signo del nocaut, en pleito por la corona Welter Junior, versión de la Asociación Mundial de Boxeo (AMB).

El combate, montado en la Plaza de Toros de esta ciudad colonial a orillas del Atlántico, comenzará a las 20H00 locales (01008GMT del domingo).

"Pambelé" (Antonio Cervantes, colombiano), completará la séptima defensa de la faja que arrancó al panameño Alfonso "Peppermint" Frazer, a quien tiró a la lona por la cuenta, el 28 de octubre de 1972, en Panamá.

El boricua Ortíz, segundo fajador puertorriqueño que enfrenta a "Pambelé" desde el 15 de febrero de 1973, está encasillado octavo en el escalafón de la AMB. Espera tener mejor suerte que su paisano Josué Márquez, - arrollado por "Pambelé" en San Juan.

El monarca y su retador lucían muy bien y harto optimistas al acudir ante el médico, el jueves, disipándose las preocupaciones de los mentores del colombiano. Este debió someterse a dieta para rebajar al límite, luego de acusar tres kilos de más, novedad surgida la semana anterior y que obligó a aplazar el pleito, inicialmente fijado para el 20 de los corrientes.

Selección de básquet a Huanuni

- Para ofrecer una exhibi en el nuevo y moderno Coli del distrito minero de Huan hoy viaja a ese centro preselección nacional feme de básquetbol que debe tervenir en el sudamerican octubre próximo en esta cap

El equipo que dirige el teamericano Arthur Man Durán viajará a las 8 ho utilizando los servicios de "T ta Bolivia". El retorno está p visto para el domingo en ho de la tarde.

La preselección cumplirá p hablemente dos demostra una esta tarde y la otra n ñana. En ambas oportunidad la exhibición será entre l integrantes de la preselecci que se dividirán en dos equip

La delegación que hoy vi está integrada de la sigui manera: Presidente, Demet Ferrel; delegado, Anto Landaeta; médico, Jo Beltrán; director técni Arthur Manuel Durán ac pañante de las deportist María Bolivar de Gonza Jugadoras.: Ana María, Mar y Virginia Candarillas, Car Rosa Pardo, Irma Salaz Gloria Maldonado, Corina Norma Zambrana, Betty S vedra, Judith Quiñones, Be Zurita, Sonia Salvatier

Torneo fabril de volibol, hoy

Con cuatro encuentros a jugarse mañana en la cancha "Said" proseguirá la disputa del primer campeonato fabril - femenino- de volibol.

El rol de partidos a disputarse en la oportunidad es el siguiente:

Hs. 9,00 FATITEX-MAN-HATTAN
Hs. 9,45 LAB, INTI- PILAS RAYO
Hs. 10,30 COLORADO-M. FERNANDEZ
Hs. 11,15 RIBSA VBD-SONATEX

FISCAL DE TURNO- CLUB LAB VITA.

Olympic-Ferroviario juegan hoy por la "B"

- Olympic y Ferroviario, los aspirantes con mayores posibilidades de alcanzar el título de 1974 y consiguientemente el ascenso a la división privilegiada de nuestro fútbol, protagonizarán esta tarde uno de los encuentros que mayor expectativa ha despertado en el marco del Campeonato de Primera "B".

Y, la expectativa se justifica plenamente, porque ambos rivales a través de lo que va de la competencia, se han convertido en lo más representativo del fútbol de esta categoría, sumándose a ello la circunstancia de que faltando sólo cuatro fechas para la conclusión del certamen, tengan que definir un lance que puede cambiar el panorama general.

Olympic ocupa el primer puesto con veintitrés puntos y su implacable perseguidor, Ferroviario, está a dos unidades de diferencia, de manera que una victoria de los muchachos de San Pedro, aumentaría notablemente sus posibilidades de alcanzar el título. Si el vencedor es Ferroviario, ambos igualarían el primer puesto, abriéndose nuevas perspectivas para los "carrilanos".

El partido, por estas circunstancias, se presenta con ribetes muy interesantes, siempre y cuando se desarrolle dentro del marco de la normalidad. Para ello, es importante que el árbitro Arturo Ortubé y sus colaboradores actúen con energía y sujetándose única y exclusivamente a las reglas de juego.

En el primer partido del programa a cumplirse en el estadio "Lastra", se medirán América y Obrero Royal a las 12.10 horas. Luego, jugarán Porvenir con Independiente Alas cerrando la jornada Olympic enfrentará a Ferroviario a las 15.50 horas.

Por su parte, Mariscal Braun y 1º de Mayo, jugarán en el estadio "Hernando Siles".

Rusia y Polonia disputan título

GRENOBLE, FRANCIA, JUL. 26 (AFP).- La Unión Soviética, campeón Olímpico, y Hungría poseedor del título, se enfrentarán esta noche para disputar la final de la prueba de florete Femenino por equipos de los campeonatos mundiales de Esgrima.

En las semifinales, la URSS venció a Italia y Hungría venció a Rumania.

Finalizó el certamen de tenis "Ciudad de La Paz"

Finalizado el torneo de tenis denominado "Ciudad de La Paz" y que anualmente se disputa con los auspicios de la Asociación de Tenis en ocasión de las Fiestas Julias", los resultados y posiciones finales son los siguientes:

SINGLES CABALLERO.- 1.- Ricardo Bilbao (Campeón) C.T.L.P.; 2.- Eddy Valenzuela (Sub-Campeón) S.T.C.

DOBLES CABALLEROS.- 1.- Mario Oporto, Ricardo Bilbao (Campeones) C.T.L.P. 2.- Víctor Araujo, Mario Aramayo (Sub-Campeones) C.T.L.P.

SINGLES DAMAS 1.- Nelly Herrera (Campeona) T. Strongest, 2.- Gloria de Valenzuela C.T.L.P.

DOBLES DAMAS.- 1.- Gloria de Valenzuela, Karol Karpoff, (Campeonas) C.T.L.P.; 2.- Carmen Alvarado, Olga Dañeck (Sub-Campeonas) C.T.L.P.

MIXTOS.- 1.- G. de Oporto.- F. Oporto (Campeones) C.T.L.P.; 2.- K. Carpoff- M. Oporto (Sub-Campeonas) C.T.L.P.

- DIFICIL ENCUENTRO.- Plantel de Olympic que enfrentará a Ferroviario en un cotejo que tiene mucha atracción. Se anticipa que habrá gran asistencia de público al estadio Luis Lastra. De vencer Olympic, habrá dado un paso importante en procura de lograr el ansiado título de la Primera "B".-

Brasil y la Argentina favoritos en tenis

MONTEVIDEO, JUL. 25 (AFP).- Argentina y Brasil, como lo hicieran en las dos primeras jornadas, volvieron a imponer su superioridad técnica sobre los ocho restantes participantes del Torneo Sudamericano de Tenis Juvenil, que se disputa aquí.

Ambos países, que son considerados por los entendidos como favoritos para acaparar la mayoría de los títulos, fueron los que ganaron más partidos en la tercera jornada de este campeonato, que cuenta además con la participación de tenistas de BOLIVIA, Colombia, Chile, Ecuador, Paraguay, Perú, Venezuela y Uruguay.

Los resultados generales fueron los siguientes:

Copa "Medardo Estigarribia" (varones 15-16 años)

Dalla Fontana (Argentina) venció a C. Gómez (Colombia) - 6-3 6-1;

Gattiker (Argentina) venció a N. Keller (Brasil) 7-5, 6-3;

Icaza (Ecuador) venció a J. L. Klerc (Argentina) 4-6, 6-1, 6-1

S. Sacomandi (Brasil) venció a H. Roverano (Uruguay) 6-4, 6-3

Copa "Brasil" (varones 13-14 años)

E. Calvino (Uruguay) venció a C. Motta (Brasil) 6-1, - 6-3;

S. Carriotti (Argentina) venció a Espíritu Santo (Brasil) 2-6, 6-1, 6-3;

H. Scott (Brasil) venció a G. Fravega (Argentina) 3-6, 6-0, 6-4;

E. Naseff (Brasil) venció a M. Martínez (BOLIVIA) 6-3, 3-6, - 9-7;

Copa "Brasil" Varones 13-14 años ("dobles")

Naseff-Espiritu Santo (Brasil vencieron a Gildemeister-Revolledo (Chile) 6-3, 7-6;

Paipa-Bhear (Colombia) vencieron a Gariotti-Fravega (Argentina) 6-1, 6-3, 2-10;

Bóveda-Jugo (Venezuela) vencieron a Martínez-Saleski (BOLIVIA) 6-2, 1-6, 6-2;

Motta-Scott (Brasil) vencieron a Junis-Vita (Argentina) 6-3, 6-3;

Copa Perú (damas 13-14 años) "dobles"

Gómez-Madruga (Argentina) vencieron a Zbinden-Hadespock (BOLIVIA) 6-1, 6-3.

Posesionarán un directorio

En acto especial a cumplirse a las 19 horas de hoy en la sede de "Amigos de la Ciudad" será posesionado el primer directorio de la Liga Deportiva Interprovincial de La Paz.

Los directivos serán posesionados en sus cargos por el actual presidente de la Asociación de Fútbol de La Paz, Cnl. Julio Lara.

El programa, al margen de la posesión comprende: Himno de La Paz, palabras del presidente de la Federación de Centros Provinciales de La Paz, palabras del titular de la Liga Deportiva, recepción social.

Pura práctica
Aprenda a conducir en tres semanas
En vehículos flamantes.
"Indianápolis"
ACADEMIA DE AUTOMOVILISMO
Av. Mariscal Santa Cruz esq. Yanacocha

Calefacción Central
Aire acondicionado
Calderos
Instalaciones
Mantenimiento
Dirección y Supervisión
GALERIA LUZ OF. 9
3er. piso Tel. 54832

CORPORACION MINERA DE BOLIVIA
CONVOCATORIA A PROPUESTAS
Se convoca a propuestas para la provisión de lo siguiente:
CC-30 y CC-31/74 MATERIAL ESCOLAR DE PRODUCCION NACIONAL Y PARA IMPORTACION
Los pliegos de especificaciones se encuentran a disposición de los interesados, en la Secretaría de la Comisión de Adquisiciones 4to piso, Edificio Central.
GERENCIA DE ADQUISICIONES
La Paz, julio 26 de 1974

COMITE INTERYUNGUEÑO
Se complace en invitar a la distinguida colonia Yungueña al encuentro de fútbol, inter Provincial, "SUD YUNGAS vs. INGAVI" el día domingo 27 del presente mes a Horas 10 a.m. en el Estadio Luis Lastra.
Yungueño, alienta a tu equipo asistiendo a esta fiesta deportiva.
La Directiva

Manaco Grama 39
por PINO
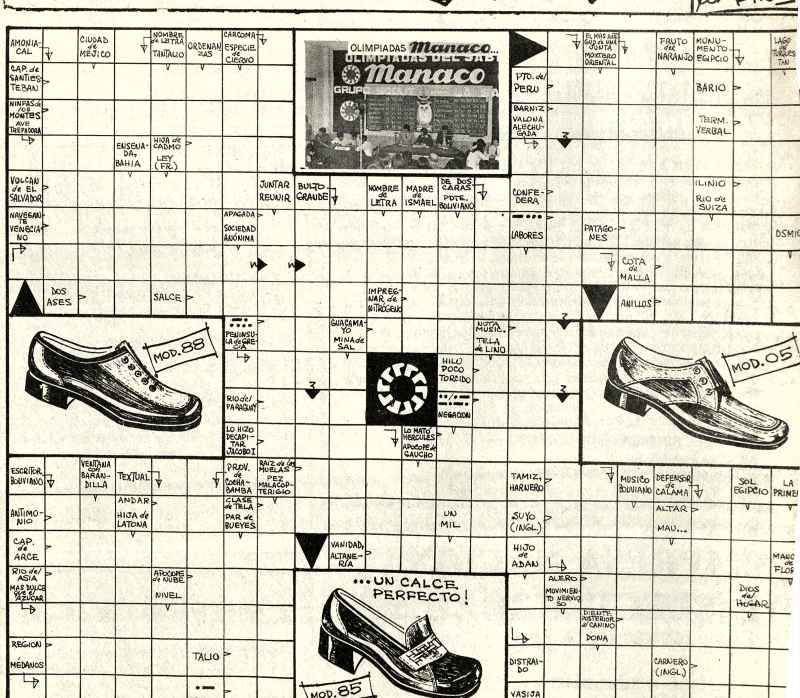

NOMBRE.....
DIRECCION.....
LOCALIDAD.....
DEPARTAMENTO.....

Aparece los sábados - Pueden tomar parte todos los lectores de PRESENCIA de La Paz y del interior del país - Todos los Viernes se sortearán 3 premios en efectivo. PRIMER PREMIO $b. 300.- SEGUNDO PREMIO $b. 200.- TERCER PREMIO $b. 100.- Los MANACOGRAMAS deben ser depositados, en La Paz, en el BUZON especialmente destinado para el efecto, en las oficinas de PUBLICIDAD de PRESENCIA Av. Mariscal Santa Cruz, planta baja, hasta las 12 horas del viernes posterior a la publicación del MANACOGRAMA. Los participantes del interior de la república deberán remitirlos en sobre cerrado dirigido a PRESENCIA Cajón Postal 3276 LA PAZ. Los resultados se publicarán al día siguiente de cada sorteo en la edición de PRESENCIA de los sábados. Los premiados de LA PAZ recibirán su dinero directamente en las Oficinas de PRESENCIA LA PAZ. Las 62 Agencias de PRESENCIA en el interior quedan encargadas de pagar los premios al resto de la república. La entrega de premios se hará únicamente hasta 30 días después de cada sorteo.

BASES